盛京時報
The Shengching Shihpao
大正九年十月十九日
休刊…中日大祭星期日
發行兼編輯人　菊池貞二
印刷人　宮川貫作
發行所　盛京時報社
陰曆…九月初八日

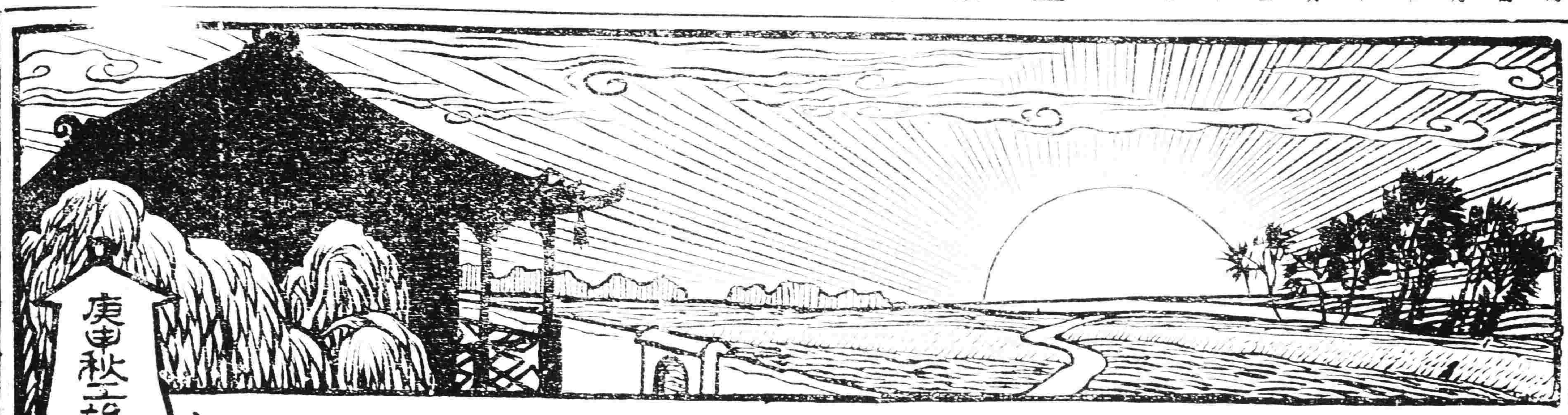

新築落成紀念號

新社落成紀念祝辭

[illegible]

祝電

欣逢
貴社新築落成無任慶祝並望今後昌明公理風行大道爲東亞光

日本內閣總理大臣　原　敬

祝詞

恭祝盛京時報過去之發展更祈今後努力完全其使命

東京憲政會總裁　子爵　加藤高明

謹祝

盛京時報之隆盛

外務大臣　伯爵　內田康哉

祝詞

逕復者接到　惠函敬悉十月二十日爲　貴報社舉行落成典式于是日發行紀念號特徵詩詞囑書數語特撰上題辭即希　代登報端用誌慶賀此復並頌
盛京時報社著安

附祝辭

省長公署啓

盛京時報社落成紀念

苦心經營

東三省巡閱使奉天督軍兼省長　張作霖題贈

盛京時報新居落成祝辭

緊維言論厥功無涘十五年來聲聞遐邇飛辯摛藻擘肌分理剖析毫厘起發委靡高屋以成斯焉經始曰去泰甚不尚飾美譬如陳義有表有裏永矣崇閎震耀都鄙

署外交總長　顏惠慶

拒絕裁兵之愚　(敬)

劇毒雖僅一小滴。足以殺千萬人。微菌本微物耳。而其性之烈。可以誠市壞城矣。害群之馬。不過一匹。而影響甚廣。要不在空虛之數字。而須問其性如何耳。此次北京政府。關于國際聯盟會提出之軍備縮少案。復訓顧公使。謂中國常備兵額八十萬。不過我國人口千分之二。再行減少。萬難實行。然由表面上以觀。固似言之成理。然稍通中國事情者。決不爲其所欺。況聯盟會諸公乎。蓋國民千分之二之兵額。即謂其剝奪國民千分之九百九十八之租稅。亦非過言。然而國民之犧牲負担。不僅止此。不得不容留飲泣。以任其四時擾亂搶掠。故千分之二云者。不過人口與兵額之比例。若夫流毒爲害之大之深。則尚有不可計算者。語云。蝮蛇螫手。猛士解腕。中國之軍費。中國人士不能自行制定。不能自加節減。事事皆如英代表所言。其簡絕無誇張誣言。倘眞能賴該銀團之力。中國得政治上之安定。且免鉅大軍費之負擔。則是亦國民之至幸也。惟安定已臨。軍費既節之後。踵而來者。果爲何物耶。吾人言念及此。不禁不寒而慄焉。

中國人依人的心理

▲近兩月來我的感想

人是群性的動物無論什麼人要在世界上生存總不能離社會人與人相互有所依賴亦事理必然本不能有所非難不過人群相互的依賴只是分工的作用決不能只有單方的依人而無相互的關係中國人却不然社會上一般無職業的遊民如政客僚人武夫固然是勞動者的寄生蟲純粹依賴他人以爲生論理應該要把他們「屏諸四夷」的那知一個政客僚人武夫出世依之以爲生者更不知凡幾無職業之政客僚人等徒蝕人膏血以爲生活已經是可羞的事依政客僚人等間接蝕人膏血以爲生活者其羞更甚孰知這些人不僅不以爲可羞甚且揚言于衆謂某官某長某大老是我的親戚我的朋友我的上司我的部下他現在幹得闊了我到那去他一定要給我一個好位置的至於自已的能力如何那是絕不過問的於是一個人做了官他的親戚朋友以及他親戚朋友的熟人無智愚賢不肖都要棄其他原有的職業跑到他那與去謀事究竟位置有限閑人太多弄得結果雖說有部分人也得些不費力的吃飯地方而其他大部分人還是落空這一大部分人不是弄得把固有的職業丟棄流爲遊民便將生活弄得窮蹙不堪然而他們看得有部分人僥倖獲不費力的生活就是困苦萬分還沒有一點覺悟仍然向前進行這種靠不住的生活繼他們興起的更是絡繹不絕因之無職業的人日多社會的秩序更爲之擾攘不安這種事實實是現在中國社會上的普通現象我個人近兩月來所遇的友朋所聽的談論大概都是「某人是你好朋友他總要想法安插你縱不然也要給你火食零用」及「唉！我近日會他許多次總會不着有一次會着了也只說幾句敷衍話沒有一定的辦再等幾天旅費也用完了怎樣得了！」的話我想住在各省都會裏面的人只要留心考察便隨處要遇着這種情形這種種情形既是中國社會上的普通現象我們進一步研究他們爲什麼要依人爲生？現在在外面謀事的人都有手足耳目並不是殘廢者以他們的力並從事于工作我敢說最少也能維持生活他們爲什麼要將原有的職業丟棄而來依附政客僚人武夫等濺那種「非人」的生活？據我個人的意見以爲是由於他們人生觀的錯誤無論何人要做件什麼事他必先有一種信念這信念常足以支配他的行爲現在一般依武人等爲生之人的第一種信念就是認定人是爲勢與利而生人生的目的也只爲勢與利用他們固有力量從事工作本可以維持生活然而無勢可以欺人又不足以得意外之利平日無機緣可尋尚可勉强抑制其內心的衝動以自安于正常生活一旦有親戚朋友或與親戚朋友相識者之政治界或無論何處活動則謀得勢利之機一發不可收拾遂不惜冒險以趨附之甫趨附時心中固常有信念自慰以爲某固係我之親戚朋友或係我親戚朋友熟人我去彼必要設法安插我或限於特種情形不能得一席地亦惟自怨命之不幸倘一日果如願相依則上下其手吸人膏血以自富並可高車駟馬盛氣凌人若回故鄉便故張大其詞以爲我在某處與何種闊差事某大老某官某長同我係至好藉以欺凌剝削平民平民受其欺凌剝削並不思有所反抗惟思效其所爲致他日再欺凌他人互相模倣遂至依人爲生者日多

他們人生觀錯誤之由來一方面接受帝王史之影響一方面受近時武夫官僚之影響而國民之惰性亦一大原因三者相合遂發生今日之現象現在依人爲生的人都把社會上一切事業常作攫權者——執行事業的人——的私產被人依者亦復視其所作的事所在的機關爲私產不論何種東西均可任意給人何等職務均可任意添任而位置其所欲位置之人這類事例只要看現在各官僚武夫等千方百計設法位置親戚朋友及親戚朋友的熟人與上峰所薦來的私人就可知道無論何種事業何種主義在他國行極有成效者搬到中國就弄糟了原因果安在這種依人的心理作用實是一大根源近年來講文化運動的人比庚辛之交講革命的人還要多所得的實在效果在那裏？是不是仍脫不了「依人」的窠臼？不過從前所依的是紳閥軍閥現在所依的是學閥罷了！其實人的個性不同他人能做的事「我」不能作正如我所能作的事他人未必能作一樣他人的「能」與「我」有什麼相干依賴他人又有什麼好處並且權勢是妨害自由的東西富利是蒙蔽知慧的贅物爲個人固有的力量固可維持物質生活組已從人也不過維持物質生活同一維持生活又何必卑躬屈節自討精神上的困苦這種事理本是極顯而易見的爲什麼大部分人不能見到？據他們沒有知識他們大部分都自命爲知識階級的人據他們沒有力量他們未依人以前也曾在世界上生活推其原因是由於舊式教育所養成的中國的教育素日是造就一種食人脂膏之特殊階級的讀書人爲目的讀書人的地位在平民要特別點只受平民的供給而不供給任何物於平民他們的心力總在平民身上打主意以在物慾中間討生活對於精神生活全不計及其中有部分人不僅不計且連什麼是精神生活還不曉得如此把他慾望的本能儘量向物質上面擴充自然是以勢與利爲人生的目的

中國人這種依人的心理我覺應得要根本改造改造的目標自然是要提高精神生活把人生觀改變但要實行則非從教育上着手不可所以我今日特提出來講講！希望從事教育的人加點注意力到這上面

新銀團與中國　(敬)

新銀團之于中國。固足以制其死命而有餘。譯謂亡國乎。抑亦借以救國乎。予與予取。權祇聽該銀團從中操之耳。該銀團英國代表阿吉斯氏。頃在紐約會議。發言謂中國三政派。迄今不能制定適當憲法。民國之希望。何日達到。遙遙無期。不知胡底。要之。中國惟有依本團之努力。可得政治上之安定。能使其節省國庫歲入四分之三之鉅額軍費矣。換言之。即銀團方面。以爲中國政治之改良。軍費之節減。徒恃中國政黨官僚武人。則萬難實行。寧若自已下手之爲愈也。夫中國之憲法。中國之民治。中國軍隊也者。蝮蛇之毒。害群之馬耳。劇毒雖一滴。不可不飲。微菌雖微物。不可不除。吾人竊以爲中國此項要求。極爲愚策。決非所以獲得列國之同情。寧若以悅允全體解散爲前提。一面企圖外交上另有所獲爲得計耶。中國政府當軸。以爲如何。

武俠短篇　啞秀才　(二)

人或以盛素娥事告一鳴。且道其殺仇身事之詳。一鳴撫髀起曰。如此邑宰何足臨民。邑有豪猾。不爲勦除。而反貪其賄賂。坐害無辜。殆恐虎狼噬人不猛。而更益以爪牙。非盡殺之。不足以警巨奸而雪污吏也。是夜一鳴入嚴家。梟仲彬首。復入邑署。欲刺之。邑宰陸氏。林叱之曰。余林一鳴。非盜非賊。特來取汝貪官頭耳。盛某何辜。汝乃鍛鍊成獄。大懼。觳觫有聲。叩首乞命。林曰。汝不識。嚴某已誅。卽死當其罪。余實爲之。汝不得株連盛家。卽使有汝。不然劍鋒到處。汝首領不保矣。宰唯唯聽命。林從容自檐端飛去。輕捷如猿猴不見。明日嚴氏以被殺報縣。而得其首於城門譙樓上。附令知計以圖之。然林當夜事竣歸隊。已爲其兩母所覺察。嚴詰之。一鳴吐實。其大母識見超常。謂與其養癰貽禍。曷若追本溯源。卽令一鳴赴大府自首。一鳴湊漣乞人言。慨然首途。詣省垣。歷陳代盛家復仇及陷某貪贓狀。大府以自首可原。并查悉陷與嚴黨狼狽爲奸怨謗栽道。乃從輕治一鳴。流陝三年。將赴戍所。盛氏母女乃從林家同至省垣送行。且乞訂婚約。一鳴愀然曰。我之所爲。我行我志。非市恩於汝家也。倘要汝女。人將謂余因色而援乎。何必爾爾。盛母力白女之誓言。堅請一諾。一鳴不顧而去。盛母無如之何。乞於兩母。兩母視素娥賢慧。心累動。遂以住兒賜服後再談之語爲答。旣歸。兩母亦間。一鳴往來如戚串。流光似箭。轉眼淹留林所。聞一鳴歸。堅請一見。一鳴往視。盛母見面。卽高呼曰歸來乎。我去也。氣遂絕。素娥號哭而進曰。林公子能踐昭婢之志否。否則請一死以明婢之志。一鳴長跪領首。追素娥母於寢。一鳴請於兩母。擇日親迎。合巹後。伉儷情篤。期年。舉一子。越年一鳴忽亡去。一家惶急。素娥侍姑撫兒。悉如常態。兩母知一鳴蛟龍。決非長處池中者。兒既長。從師求學。弱冠登賢書。惟一鳴蹤跡。終無人知。或云。燕趙間居沽市上。曾一遇之。(完)

中國局勢

電令二齊力維秩序（十八日發 北京專電）

中央電飭江蘇齊燮元謂代理督軍命令業經頒布着即安心任事力維秩序並請轉諭所部各守防地云云

章行嚴來京與和議（十八日發 北京專電）

岑春煊近日對于北方確有謀和之決心故派章士釗充全權代表與中央交換意見據聞章氏已于前日抵京一二日內即可晉謁東海

在湘滇軍奉令援粵（十七日發 廣東專電）

在湘滇軍楊益謙呂志濟等奉唐繼堯命率部約二千援粵不日即入粵境

陸鎮守使宣言獨立（十七日發 廣東專電）

欽廉鎮守使陸蘭清十六日宣言獨立並致粵派取同一行動

李福林勸桂軍投誠（十八日發 香港專電）

李福林傳檄桂軍隊中之粵人勸其自投來歸量材錄用攜有槍械者并予獎賞

李厚基派軍隊助粵（十八日發 香港專電）

據福州電云李厚基決派一師助粵已下動員令目有二千人已抵虎門

銀行團對賑災借欵（十八日發 北京專電）

財政部前商向銀行提議團賑災借欵近聞該部對于此項提議經周樹模于十五日往訪各國公使陳述一切請其好意的援助並商向銀行團將該案送經協議決定大略以爲銀團由至今未能成立之僅日英法三國加以新銀團業經成立該案宜交新銀團等情當經據實通告紐約新銀團其金額爲一千一百萬元左右

提議借欵救濟饑饉（十八日發 北京專電）

國務統一救濟會現向徐總統提出建議書略云須即借欵五千萬元救濟饑饉其担保擬將向外交團提議之關稅附加稅充之云云

靳氏誕辰謝絕壽禮（十八日發 北京專電）

本日爲靳雲鵬生辰靳氏以國中蝗旱災荒極不願苦中作樂故凡饋送禮物一概謝絕

林葆懌聲明不離粵（十七日發 廣東專電）

南北海軍宣言統一後林葆懌有統率軍艦數隻向福州廈門等處而去廣東拋棄調停責任之說林氏對此已聲明斷不去廣東

魏李電陸請莫速去（十七日發 廣東專電）

魏邦平李福林現已致電陸榮廷請其速令莫榮新辭職退去

粵桂軍事又形逼迫（十七日發 廣東專電）

李福林魏邦平鑒於廣西派無撤退之誠意一方面陳炯明軍又抵虎門雲閩軍又有來援之報告加以各方面民軍有蜂起之狀態遂急欲出積極的態度故近日形勢大有益加逼迫之模樣

歐美時事

各報注重選舉總統（十一日發 華盛頓來電）

此間各報近來絕不發載排日記事係爲熱心注重大統領選舉

有開保定會議消息（十八日發 上海專電）

▲爲江蘇督後問題 ▲實欲藉以自固

此間現有將開保定會議以晉秀山死後之說張使代表秦華陸榮廷代表袁乃寬均已行抵保定刻正要求吳佩孚及各省代表出席聞其內容除蘇督繼任問題外即對于廢督自治運動以謀鞏固督軍團體之結束

民黨擬組聯軍援陳（十八日發 上海專電）

民黨決定將在湘贛兩省之軍隊組織聯合軍一萬名即行入粵援助陳軍聞其軍費由孫文唐紹儀伍廷芳担任

新國務總理題贈墨跡

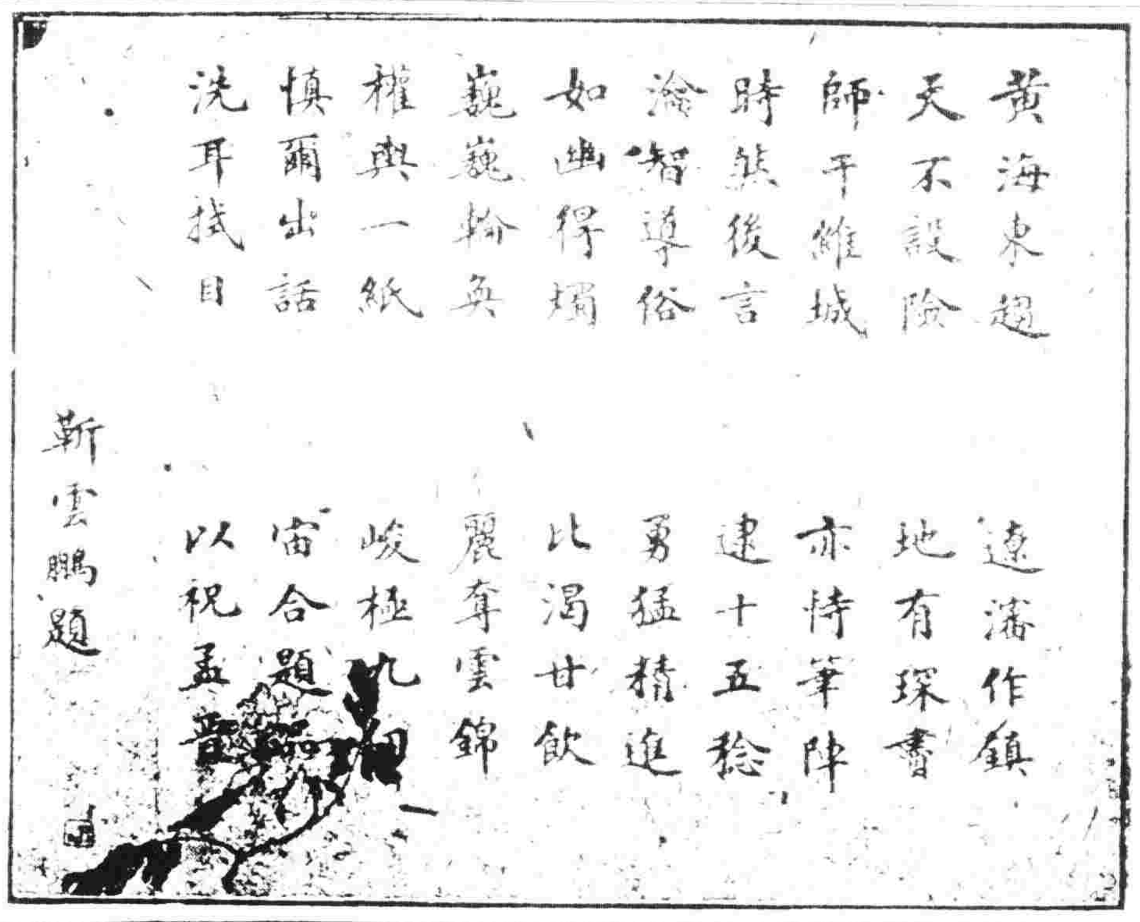

加州問題尚有希望（十八日發 東京專電）

加州問題近經兩國諒解已得製作對案之地步是以暫緩中止俟大統領選舉終了後再行交涉

英國對於德國加盟（十八日發 東京專電）

德國加入國際聯盟案現尚議論紛紜近聞英首相發表德國若有實行和約之誠意則吾人須以好意考察該案等情由此觀之可以想像英國意思之所在據聞英國似擬向聯盟協會提議德國加盟

四國銀行代表簽押（十五日發 紐約來電）

今日英美法日四國銀行團代表對于新銀團正式章程業已簽押

英京發生大暴動（十八日發 倫敦來電）

倫敦市內突然發生暴動暴徒與警官交戰良久受傷者計四十餘名暴徒現現正高唱革命歌

日本近信

大庭司令發表佈告（十八日發 東京專電）

朝鮮軍大庭司令官發表鮮鄭兩文之佈告略云遵重主權秋毫不犯

擬定新築迎賓館（十八日發 東京專電）

除英皇儲將來東外其他外國貴賓之遊日本者大有應接不暇之勢而此間未有適當之旅館當局有鑒于此刻已決定在日黑火藥庫地址新築迎賓館

將發表飛機制式案（十八日發 東京專電）

陸軍省可決航空機制式制定案陸相擬俟與參謀總長協定後即行發表

遞信課長會議各案（十八日發 東京專電）

遞信省工務課長建設局技術課長等自十八日起特開會議協議電話電信擴張及工事促進案當于二十三日閉會

普選騷擾犯之公判（十八日發 東京專電）

普選運動之騷擾及傷害犯學生聯盟會幹事眞部喜一郎等四十名之公判于十八日在控訴院開庭訊問證人撿事論告庭即閉庭

倉富氏兼書記官長（十八日發 東京專電）

帝室會計審查局長官倉富勇三郎兼理內大臣書記官長事務

運送飛機突被破壞（十八日發 東京專電）

群馬縣太田町中島飛行機製造所前于十六日發運飛機兩架輸往橫須賀海軍工廠詎在運送途中突遭破壞司機事現正探查該犯

官報將增加價格（十八日發 東京專電）

官報委自明年一月起增加價格爲八十錢

對西出兵行賞時期（十九日發 東京專電）

鉄道省關于西伯利出兵之論功行賞當在年內發表

政府決定救濟財界（十九日發 東京專電）

政府決定令預金部交付興業銀行二千萬圓以充財界救濟資金

豫備船員津貼撤廢（十九日發 東京專電）

郵船會社現將豫備船員三百名之津貼一律撤廢

富士山已降大雪（十八日發 東京專電）

富士山四合目以上于十八日拂曉降雪頗厚

發表戰役行賞預聞（十九日發 東京專電）

內務省戰役行賞當在年內發表

命令、事電（十月十六日）

▲大總統令

▲派恒實惠爲驗務處坐辦此令 ▲任命周樹標署甘肅高等審判廳廳長張翼臣署甘肅高等檢察廳檢察長此令 ▲現署教育部司長之參事湯中著仍回參事本任此令 ▲任命任鴻雋爲教育部司長此令 ▲任命秦汾爲教育部參事此令 ▲茲制定驗務局章程公佈之此令

祝詞

祝詞

貴社慘淡經營業十五年於茲矣事業日見發展地盤益臻鞏固而新築又告成功於月之二十日舉行落成典禮遙聽之下不勝欣幸茲所以爲祝者須注目世界之大勢而不辱其使命諺有之酒肆萃飾其門面者而酒亦薄無事固不乏此類望三致意焉野老無知純發於一片婆心幸諒之

須磨浦之老狂 河上謹一

祝詞

近年來世界思潮變化日亟國際間之周旋因之頗受影響國家外交純恃衣冠樽俎折

新築落成之盛京時報社（其一正面）

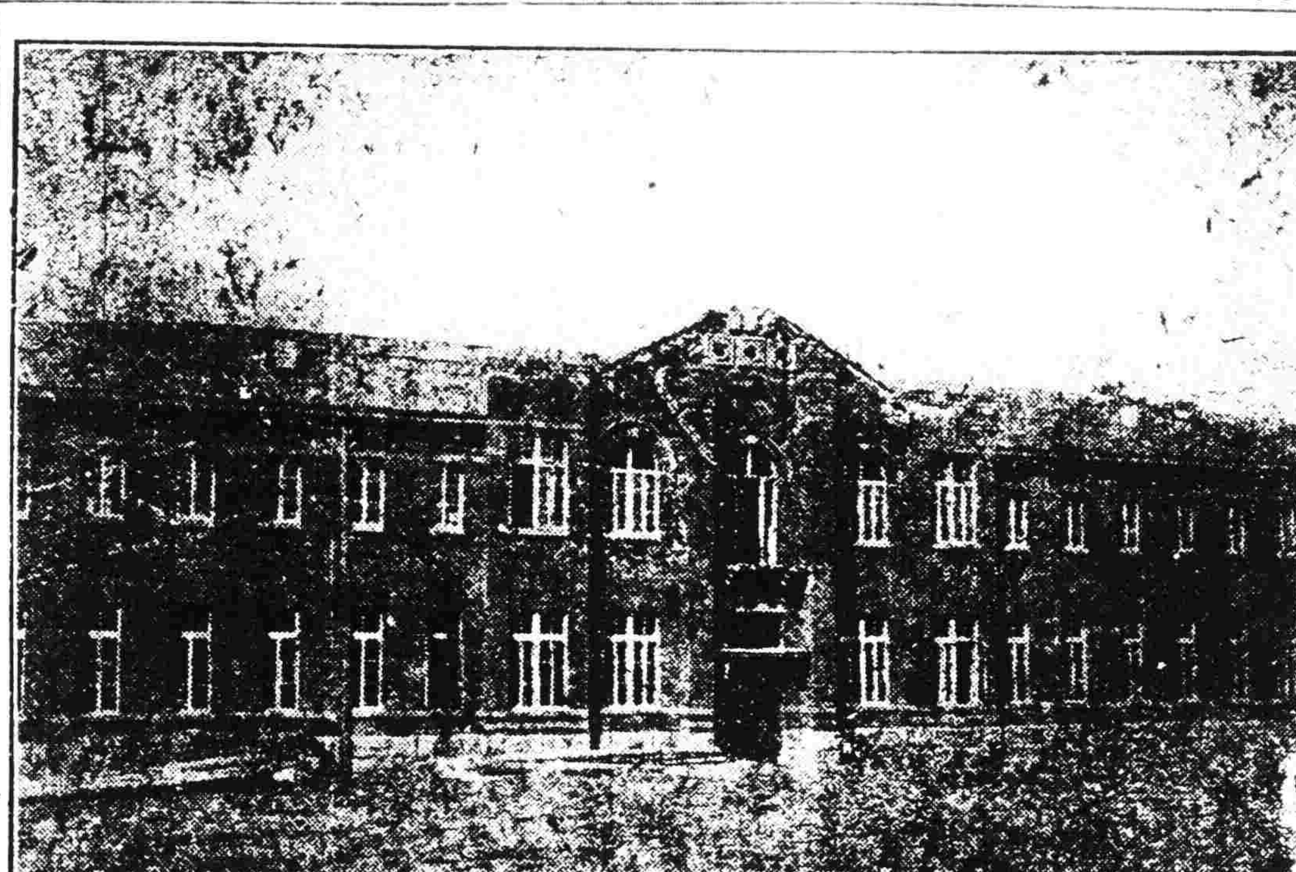

衝而而代興者即所謂國民外交是也國民外交云者尤須賴報紙之鼓吹所以報紙爲人民之喉舌爲社會之耳目固不待言今則國民的握手與國際的酬酢皆莫不藉此名器焉是則報紙之價値與權威不其大乎而其責任亦益重矣雖僅片言隻字之微務須愼重出之余銜使命而來瀋所最注意者爲外交之事對於此項希望故敢於愛護我盛京時報之餘而發揮之語云名不虛傳又云事之成匪成於成之日今日貴社喬遷新屋之慶詎非在滿之中日兩國民十五年融治和親之結晶耶大報過去功績之偉盡人而知無俟余贅際此新築告成來日正遠所冀使命具在相互振刷精神努力勿怠則兩國之事庶幾其有豸乎

駐奉日本總領事 赤塚正助

祝詞

在昔尼聖木鐸宣言麟經是作用張民權焜煌大報濟濟名賢振聾發聵論無黨偏河海流地日星燭天歷十五載再新契鉛洛都紙貴孔學薪傳遼東文化大哉筆椽

天津 熊制希齡 拜祝

盛京時報十五週紀念祝詞

讀史以知古讀報以知今積今成古事蹟可數凡皆傳諸一時筆之千秋報與史其職同也往代報無專家國有政令布諸衢門大綱大法欲使其民之周知也必以文字宣揭之然別爲一編有司董之皆薦紳先生得寓耳目齊民有知有不知也故專制政治下民多鄙塞愚民禍國尤之石田石田病農而無可收穫愚民禍國而無能發展此世界專制國家之漸次毀滅而絕難存在者也西哲謂民意爲國家組織之根本而共和國體代議政體遂風靡於今世界顧民意所欲胡由宣之代表議會囿於一隅恐尚不足以盡吾民之痛癢歌哭一一焉以訴之政府告諸社會也而輿論機關之報紙實爲彌此缺憾之一物且不但代民舌口訴諸情狀而政府有失得監督之國民有失得指導之以史爲鑑足知歷代之得失以報爲鑑足知一時之得失報紙之所關蓋甚重矣盛京時報創業已十五年於茲其論斷記載尙克眞直詳實故能博社會之歡心而彌大彌久較彼妄造以亂是非煽惑以起禍患忠一人而爲之奴囊厚賄而譽其主者眞雲霓下視培塿焉此亦我奉天輿論界之一大觀也今者輪奐聿新事業昌大吾知對於自身之職責當更精勤惕勵以無負我國民眞意之所在振其筆而直書之以與良史氏南董相爭長也傳諸一時筆之千秋願爲傾觴祝之

外交部特派奉天交涉員 關海淸 拜撰

祝詞

凡事業必因其經營者之能力與苦心之如何而後分盛衰之別予信貴報十有五年之苦心洵爲顯著切望益抒能力永遠進展本來之面目

駐赤峰日領事 北條太洋

●本●報●啓●事

本報今日舉行新社落成式并刊紀念號增添一大張惟本日停止辦公二十一日無報二十二日繼續出版各界所賜祝詞謹以接到之先後按日披露特此佈告

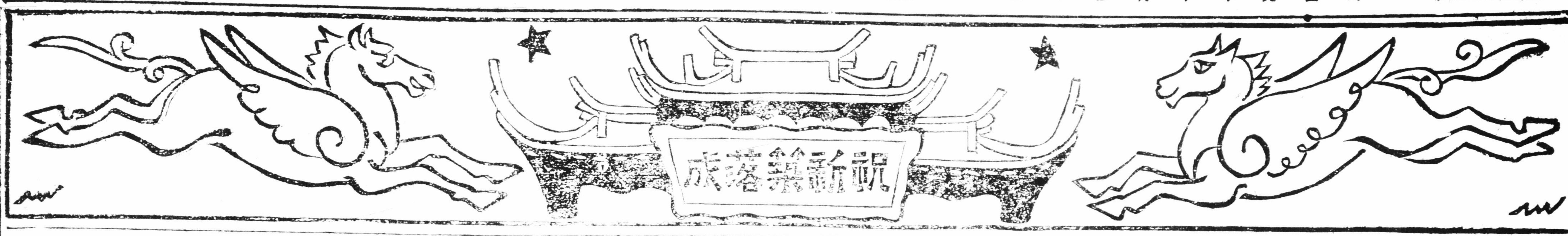

蒙古曹達工業株式會社
電話八六一番
奉天加茂町

奉天小西關
株式會社奉天銀行
奉天浪速通
同新市街派出所

株式會社滿洲殖產銀行
電話五二八

奉天證券信託株式會社
電話四三七番 二九四番

奉天新市街
滿蒙纖維工業株式會社

奉天加茂町十二番地
滿洲土地建物株式會社

綿絲布雜貨 貿易商
上田○商會
奉天城內
電話日長二二三 中三六○
電略(○)

特產物、綿糸布、雜貨
南昌洋行奉天出張所
電話長六六四番 長九八二番
電略ナセ

高粱酒釀造
隆泉海燒鍋
奉天十間房南
電話六六○番

奉天十間房
奉天信託株式會社

奉天城內大南門大街
株式會社大倉洋紙店奉天出張所
本支店 東京、大阪、京城、天津、
出張所 上海、香港、新拉巴牙、

本店奉天加茂町七番地電話日三三二番 日二五五番 中二八八番
出張所 奉天城內鐘樓南路西 奉天小西關 電話中一七六番 電話中一二一番
電機商 株式會社寶信洋行
出張所 安東縣大和橋通 吉林東點街 大阪西成郡鶯洲町 電話日五三五番

奉天大北門裡
昌和洋行
電話日七五六 中九六五

奉天琴平町十五番地
奉天煉瓦共同販賣所
電話七二七番

奉天宮島町
瀋陽馬車鐵道公司
電話一一五番

奉天城內
守田醫院

奉天加茂町
土地建物賣買及仲介業
十達商會
電話日七六二番

奉天
合名會社藤田洋行
諸機械、皮、銅類、土木建築金物諸材料
本店浪速通 支店城內
振替大連一七八番 電話長三四三番 電話二二四番 電話二一四番 中電話二二四番 中電話二一四番

電機銅鐵商
奉天加茂町
永田濤一
電話六○九番

馬牌膠皮鞋發售處
三福商會
奉天浪速通三六(滿鐵病院東)

奉天城內鐘樓南大街路東
永清照像館
電話日本一八番 中華六四二番

奉天小西關
田中洋服店
電話(日長二○○番 中分二○○番)
振替大連二一五七番

奉天城內
橫山醫院
橫山禮之

奉天
三谷末次郎

羊毛緬羊獸皮畜產物
特產物輸出入商
豐田洋行
豐田萬四郎
奉天加茂町九番地
電話長六七八番
振替大連二二九番

各種機械器具鐵道材料並
自動車及附屬品直輸入
奉天千代田通二十五番地
美商公懋洋行
電日一三七

一、倉庫、工程、建築、鑛業、
一、火災保險代理
一、輸出入貿易
一、(滿蒙纖維會社製)各種麻袋麻經特約販賣
大連市山縣通一六三
福昌公司
代表電話五○四○番
出張所 奉天、大阪、神戶、鞍山、撫順、錦州等

奉天
西宮農場

奉天小西關
金銀兩換 定期仲買
天來銀號
電話六七五 三九六 四○四 二七九
中國電話分局二四七

「蛙！」

祝詞

盛京時報社新建築落成誌慶

宏維

貴報風氣爭先歲歷十五日刊萬千盛京警鐸世界應敎在東早啓瓊宮在邇鳩工締造燕賀聯翩奐輪蔚堂構雲連落成鉅製更富新編善頌善禱畢至群賢琳瑯滿紙珠玉增篇此大紀念於萬斯年

奉天省長公署顧問 王家勳敬祝

恭祝

鶯遷 池部政次

欣逢

貴報新社落成謹撰吉詞奉祝

典禮

崇閎壯麗　美奐美輪　落成之日　耳目咸新

惟盛京報　瀋陽建社　論濬文明　棣通華夏

艱難締造　十五星霜　成績可紀　進步無疆

蔚爲鉅觀　鶯遷喬木　社運隆昌　東亞禔福

泰東日報社謹祝

恭祝

盛京時報館新屋落成並頌

進步無量

發聾振聵

寰海風行

奉天關務稽核所 小泉士之丞鞠躬

祝詞

貴報發刊已及十有五週之久侃侃諤諤崇論宏議以鼓吹善政親睦邦交爲宗旨揭公理闢邪說以振聾啓聵發政治論以維持大局遭逢艱難斯志彌堅際此新築落成根基鞏固謹撰綴詞以伸賀悃

皇皇大報　炳燦盛京　文明主旨　鼓吹和平

奉天出版　十有五冬　國史無紀　於焉攷叢

新築工竣　大厦告群　黃花佳節　亞東宣揚

白山不老　黑水長流　報永天祿　乾坤同休

大連華商公議會長 郭學純敬祝

東三省新聞

▲奉天▼

○奉軍赴吉剿匪昨訊

報告匪情（使吉剿匪情）張學良司令電告駐紮一面坡後（即派偵探多人）暗探胡匪行踪（並即準備協同吉林剿匪軍隊剿辦）據探報匪勢猖獗（預備甚爲周密）器械火藥亦甚充（足該匪人）前進間島（計有）兩萬餘人（雖有剿匪軍隊恐難奏效云云）

會議增兵　張使接電後于日昨召集張（作相師長）許（蘭洲參謀總長暨）各旅旅長（在使署大）開緊要會議（擬定）再將二十七師軍隊抽編一混成旅及兩團出發吉林協力攻剿云（孝）

○省議會開會記事

省議會于昨十八日舉行第三期常會典禮是日十一鐘魁政務廳長代表省長出席餘爲王財政廳長謝教育廳長王實業處長等由白永貞議長宣言本屆開會詞魁廳長代省長致祝詞各界來賓亦相繼致祝詞旋合拍一照以作紀念云（京）

○軍械廠添招軍隊

軍械廠廠長陶勵吾以該廠現又添設火藥分廠數處原有軍隊不足以資防衛兼以現値軍械火藥均關重要不可疏于防範當擬准張使添招軍隊一營以使保衛大約下月初旬即當實行云（孝）

○編制新軍續聞

增添奉軍擬先編成第一旅（俟察使晉省即當實行）其全旅軍官軍左即由廿七八九三師中分別選任至兵士辦法張使擬由各縣招募飽採兩督擬招降吉黑之胡匪充之現在尚未決定（悱）

○張皖督派員來奉

皖督張文生因某項問題須與張使接洽遂派所部安武軍軍官楊瑞文于日昨來奉下榻于俱樂部至旋返之期尚未一定云（悱）

○三省銀行開幕期

東三省銀行頃已組織就緒定于本月二十九日開幕總行設在哈埠分行暫在長春奉天設立二處北督辦爲張之漢氏昨已布告週知云（悱）

○鮑督軍電告抵哈

吉林督軍鮑（貴卿因防範鐵）路各事（宜帶同參謀副官衛隊等二）十餘名于十七日起程十八日下午抵哈駐節哈滿司令部現已電告張使云（建）

○粥廠隨難民增多

京奉路運到直魯難民前經轉送北省留奉者尚有數千名當經特在皇姑屯設立粥廠開初設四個粥鍋繼因來者日衆依次遞增現已增至九個粥鍋惟鍋內之粥與新鍋之粮當事者能具大良使難民得霑實惠否耶（京）

○派員祝賀總統壽辰

現任大總統徐菊人於舊歷九月十三日（即陽歷十月二十四日）壽辰擬定在集霞閣慶賀通令各省勿送禮物張使接電後決定派遣專員前往慶賀云（建）

○本社新築落成式概況

本報社在新市街建築新社現已工程告竣而又爲本報創刊十五年之紀念日中日故擬舉行祝賀式以資慶祝及定于今日（二十號）舉行會備概要如左

▲會場地點　會場即設在新市街新社址其地點在十間房金融株式會社之西新開市街之名稱曰隅田町由城裏赴會之途經出小西邊門南向過日領署過十間路最爲便捷乃該處現正修路車馬不能通過改由新路經小西邊門赴十間房至金融株式會社處（該社在路南）向南折而過町野公館前向約數十武英國領事署向西行不遠更向南行至此則社址在望矣該處道路承商埠局高寵厚情新爲修理極爲平坦赴會之諸君請照上列途徑庶不致悞此外更有詳圖載之別端不難按圖而索

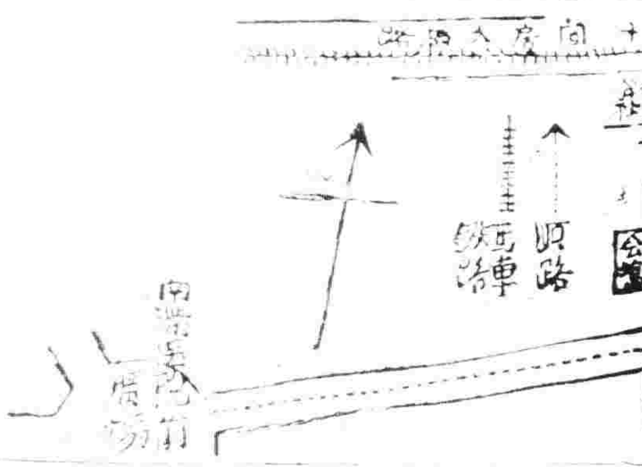

▲開會順序（一）午後二時放爆竹同時放花炮十二響（二）四時開會社長致開會辭來賓致祝辭（次序總領事張使代表關東廳長官代表中國新聞記者代表日本新聞記者代表）披露祝電祝辭（十件以內）（三）開宴（花炮五響）（四）餘興（日本藝妓跳舞兩班輪替琵琶一曲）（五）社長謝詞（乾杯）（六）中日來賓乾杯（七）餘興（中國鼓詞）合奏三曲「琴爾」「紋合節」日本跳舞「文人跡」（八）閉會花炮爆竹十響小旅亭開辦中備有酒食任憑諸來賓隨意取用以上即開會之順序情形也

○運輸棉軍服入關

分駐關內之奉軍第一補充旅長鮑子揚日因天氣漸寒曾在軍用被服廠訂製棉軍服三千七百餘套以備該旅軍士及時更換現在該廠已製作完竣遂由該旅軍需官于日昨來奉運輸云（悱）

○靖安收容貧民費

靖安縣知事于每年冬季設立貧民收容所其經費向無一定均係臨時籌措聞今年收容貧民之經費現縣長已擬定以制錢之酪金撥充云（悱）

署交通總長葉恭綽氏墨跡

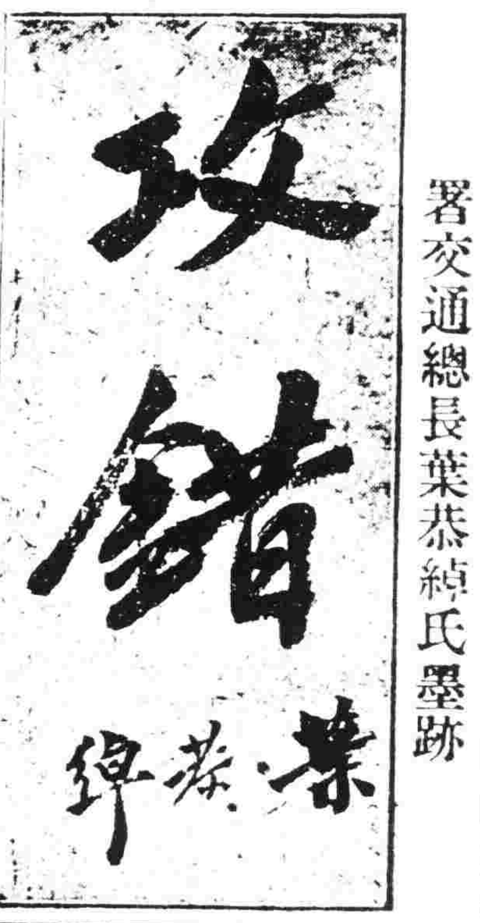

○第一師請領軍服

奉軍第一師目兵服裝向由奉省發給現因將近冬季各目兵非有綿衣不能禦寒是以該師長派副軍需官李芳林來奉向張軍長請領已蒙飭令該服廠發給云（悱）

○村民自設保甲所

瀋陽縣保甲所原係保防化身因經費問題無堡有設或不設者茲聞城南孟達堡向無保甲所特公同擬定自行出費于該堡設立保甲所呈請縣署聞已核准矣（京）

○兩廳長因公往來

高等審判廳長單豫升同檢察長張務本因關于某項案件日昨同往安東調査茲已明晰遂于是晚搭車回省云

○警務處籌議冬防

全省警務處處長王連坡以冬防在即自應先事籌備以免臨時貽誤特于日昨召集各區警察署署長巡官及科長視察員到處籌議對于冬防之布置及加勤辦法云（建）

○請委保甲委員

鳳城縣知事日昨呈請省公署謂縣署保甲委員林玉衡現已辭卸現職遺缺擬以委黃振芝擴充請予備安等情張省長當即照准施行云（悱）

○第二旅挑選砲兵

鄭榮廷所部之奉軍第二旅現正在南苑編制完全混成旅惟因編制砲營砲兵缺乏遂派副官李某于日昨來奉擬與當局磋商在砲兵二十七團中挑選以資成立云（悱）

○史道尹因公來省

遼瀋道尹史紀常現因某項公務來省向張使磋商遂于昨晚由營到省當下榻于某館聞須勾留數日始能旋返云（悱）

○開原清鄉隊撤消

省公署昨接開原縣知事報告前當清紗障耗胡匪盛行當時爲補助軍警計曾添招清鄉隊二十名專作剿捕之用現因禾稼既倒無再設之必要當於日昨完全撤消云（建）

○派定附屬小學部長

大南關國立高等師範附屬小學校部長張景元辭職英月樵校長以大東關附屬小學部主任吳鎮五辦學有年堪以勝任當派吳君爲南關附屬小學部長云（建）

○第三小學將開學藝會

第三小學校長杜會恒擬開學藝會以資勵將學生業擬開已擬定本星期六開演于各教學生中選擇優秀各種學科者六名代表演說科學東關各生家族前往參觀呈請教育科長及各校長蒞校以示觀盛舉云（奘）

○大連女生參觀各校

大連高等學校女生一行六十名昨由連來奉台誌各報茲聞該校女生到奉後當由教授李領學生呈請教育廳允准赴本城各女中小學校參觀先至女師範校然後往第一二及國民女校參觀云

○收捐處裁撤

張省長改編統巡隊劃全省爲五區業誌前報茲聞其欵項係由餉欵中籌出前者餉欵爲各縣自治收捐處徵收現既改爲統巡仍由收捐處徵收不便支配去歲歛捐已隨糧徵收捐處已無存在之必要茲特令知各縣知事將收捐處取消收欵改歸徵收處辦理所徵欵項由縣統解財政廳由廳照預算支配分發瀋陽收捐處評委員客歲運動選舉化費兩千五百餘元今被取消揚本無日不勝戚戚云（采）

○清丈員分別出發

全省清丈局局長于鏡寰以當此禾稼收割時期清丈一事正宜及時辦理特于日昨委派各路清丈員十餘名各員派後即于十八日各帶繩員分別出發云（建）

○留日生請求增費

自歐戰以來各國生活程度日高以致我國外留學生大形困難且以留東學生言之幾有輟學之勢以故選舉代表要求教育廳增加官費刻已每名月費增日幣五十三元各省均已照辦惟奉省留東學生共七十餘名仍然向隅茲聞該生等又公舉東京高等師範學校學生龐振邦君暨東京高等工業學校學生杜乾學君回國向省長及教育廳長請求增費維持學業想東隣生活情形爲省署及教育廳所深悉且又有例可援必能到達無疑也

▲吉林▼

○省議會彈劾周廳長

吉垣農工商省長教育各會紳董公所暨審查代理政務廳長周玉柄前在江省高等審判廳長任內因違部章增支公費會經司法部呈請大總統交司法官懲戒委員會于本年五月二十六日議定認爲私罪受停職一年之處分乃周玉柄不知服罪依限省過竟敢贖職濟職違法營私依權弄勢任用私人等情呈控于鮑督省長在案近省議會議員王伯康亦以周玉柄違法于本月六日提出彈劾案業經全體通過認爲違法特由會咨交省長公署請鮑省長速予罷斥以肅官規結果如何俟訪續誌

○籌辦賑災面面觀

吉林各界對于直魯等省旱災極爲注意各團體籌欵以濟救災黎茲將各方面積極進行之情形分錄如左

（一）義賑會　義賑會成立有日前擬設入省公署因事諸多不便仍假設于省議會內日昨通知評議員及勸捐幹事員等定本星期三下午一時開評幹聯席會討議賑欵勸捐辦法並議請由財廳墊撥現大洋二萬元速匯災區以救災黎之飢苦

（二）吉長路　吉長鐵路爲籌北災民變備賑欵起見特依遵交通部訓令之規定將客票貨票均行增價附收賑欵其辦法凡乘一等車者每票增收大洋一元二等車客票每張增收出洋五角三等車客票每張增收銅元五枚貨票每張按原價增收百分之五行李票每張按原價增收百分之三業已實行

（三）女學校　省立女子師範學校職教員及學生等曾組織女界籌辦直魯豫晉賑災會並曾向商民各戶勸捐集貲不少擬月內開報告會並討議進行辦法聞該校又擬辦理遊藝會在校售票請各界前往觀覽刻正在籌備中

（四）發賑券　吉林中國銀行何行長頗具熱心刻以北京財政部辦理義賑有獎券特擬在吉代爲售賣並不于代價之中希圖取利聞已由財政部請寄發若干張以便代售籌欵云

（五）晉同鄉　旅吉直隸山東兩省同鄉先後發起本省賑災捐務山東同鄉係各自量力捐助直隸同鄉保濟義務處已誌昨報茲山西會館執事亦擬參照直魯同鄉籌辦賑欵辦法于日內招集同鄉發起晉省賑災會並討議籌欵辦法云

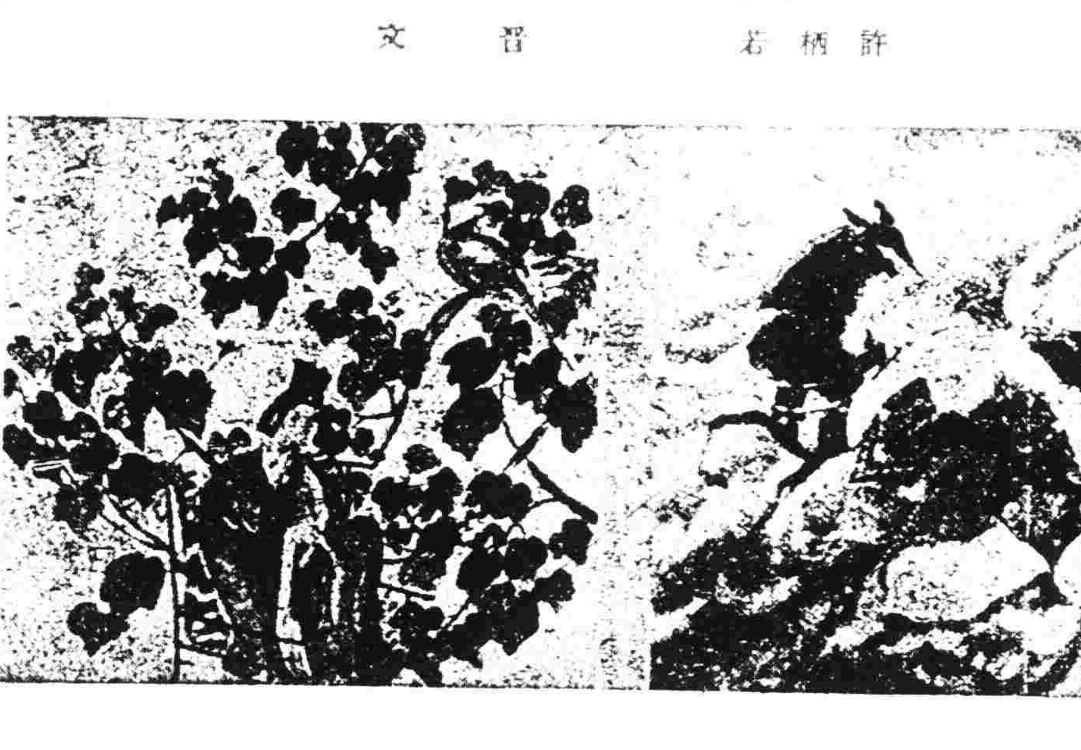

列仙傳　許柄若習文

○運動會之餘聞

吉林全省第四次學校聯合運動會于十三十四兩日開正式會兩日情形已誌本報昨日上午合計分數下午一時頒獎茲再將閉會後餘聞錄左

分數　（甲）中學部學校分數第一爲第一工學校得四十九分第二爲省立第一師範得二十五分（乙）高小部學校分數第一爲區立第二高等得二十三分第二爲區立第一高等及省立模範小學兩校均得十四分（丙）國民部學校分數第一爲五區八校得二十八分第二爲四區三校得十分第三爲省師附屬小學得九分又中學部運動員個人所得分數全場第一爲省立第一中學胡江濤得十七分第二爲第三中學姚廷棟得十五分第三爲農工校程佩雯得十三分三厘高小部運動員個人所得分數全場第一爲區立第一高小郭星得十分第二爲區立第二高小任鳳桐得六分第三爲縣一高閻壽川得六分國民部運動員個人所得分數第一爲五區八校劉毓銘得二十三分第二爲四區三校韓文奎得十分第三爲省師附屬小學高鴻慶得九分

頒獎　昨上午經記錄員將優勝學校及優勝運動員之分數核計妥協即交獎品股午刻十二時楊教育廳長到場獎品股將各項獎品照分數分配完善即于下午一時頒獎首頒獎各部優勝學校前三名之獎品及各部優勝運動員前三名之獎品次發當發各部運動員所得之獎品值至下午三時許始畢此次運動會經費共定爲大洋八百元分給總務招待運動三部支用刻會事已畢各部主任特各將本部之用費詳列清單編造計算送呈廳長核閱聞因臨時支出消耗未在預算者不少虧負約在百元之譜

▲營口▼

○派定歸卯監察員

九月卯期已屆照規定設立爐銀歸卯處在總商會內各方面派監察員如下道署派定科長馮振甲縣署科長鄭啓昕鹽廳派督察長修雲艇金融維持會照前次所派之會員各兩人協同監視歸卯事宜云

▲大連▼

○龍滿兩銀行合併

大連龍口銀行與滿洲銀行合併一事早有傳說未曾實行茲聞已經雙方接洽定于本月二十一日在市內華商公議會樓上大開股東總會共議合併一切手續云

○民政署檢驗馬車

大連民政署保安係主任近因市面馬車不合格式對于衛生有莫大妨碍該署長預定每年四季檢驗一次現届秋季檢查之期通知連埠各車店俱赴民政署院內以備檢驗云

○宏濟又開股東會

大連羽前町宏濟証券株式會社近因橋本專務私吞公欵各情曾開會討論更換防山爲常務中日方面深表歡迎孫祝之爲專務所締役中國方面贊成不過十分之二未能有効現下又定于二十四日重開股東總會另行選舉云

批示

▲省長公署批示

原具呈人趙德成　呈爲請免勘丈以保私產由　呈悉此案業已批令官地清丈局核辦仰候核覆呈內情節仍仰該局迅即調驗兩造証據詳細査明秉公核辦具報副呈録批發

冠蓋往來

▲張滿鉄氏夫人　十九日早八時赴鄭家屯

▲吳俊陞氏夫人　十八日晚由鄭家屯來奉

▲林田鎌太郎氏（衆議院議員）十九日早由京回奉即赴連埠

▲尾藤知勝氏（駐滿守備隊司令官）中山少佐（副官）十八日晚由奉回公主嶺

▲神戶市會議員一行十八日赴連埠

▲青木中將（總統府顧問）十九日早赴京

▲中村工兵大佐（滿鐵囑托）十八日由安奉綫來奉即赴連埠

▲山口縣實業視察團一行十一名十八日晚由撫順來奉

▲王順存氏（東三省清鄉局督辦）十八日晚由安奉綫來奉即赴城理

▲克列富司基中將（俄國陸軍）十八日晚來奉

▲橫山吏弓氏（北滿電氣會社董事）十九日早由哈爾濱來奉

▲古川前日本鐵道院副總裁十八日晚由安奉綫來奉十九日早赴長春

▲中西滿鐵副社長大塚秘書十八日由湯崗子來奉即赴五龍背

奉天滿鐵公所

朝鮮銀行奉天支店

東洋拓殖株式會社奉天支店

橫濱正金銀行奉天支店
仝　長春支店

三井物産株式會社
奉天出張所

奉天
東亞烟草株式會社
滿洲總販賣所

大倉組奉天出張所

資本金參百萬圓
奉天加茂町十一番地
奉天取引所信託株式會社
電話 七五四 七四〇 二八一番

奉天浪速通十九番地
中日合辦 東省實業株式會社
電話日八一六 八一五 八一四 中三四九
資本金參百萬圓（全數收滿）

營業科目
金融、信託部　對一般動産不動産低利放款
商事部　代理買賣土木建築材料及其他一切
倉庫部　保管各種貨物
企業部　投資于各項事業

支店、長春、哈爾濱、青島、
此外並有礦物化驗所之設備請各位利用是盼

奉天
滿蒙毛織株式會社
電話日 六三七 四三七 九六二 九六三
取締役會長 前川遜
專務取締役 江藤豐二
支配人 佐佐木盛一

製品目錄
各種 絨絨 氈毯
官署 公司 學生絨衣料
軍用 絨絨 氈毯

營業品目
軍醫學界應用被服物品並皮革電話電燈電報各種諸材料一概批發

奉天城內四平街木行
華東洋行
電話 長日三三六番 中六〇〇番
振替口座京城三五〇〇番

奉天小北關巨享兆胡同
華東洋行皮革部
電話日八七七番

祝詞

盛京時報社新築落成并發行十五年紀念號祝詞

共和締造輿論大明有新時報厥號盛京金聲玉振韡韡舒榮十有五載廣舊歷新攄文摛藻辨義正名蘊含萬有發揮民情爰始鳩工巨構崢嶸廣廈耽耽流耀披英瞻仰百里厥製龐閎惠我邊圉振漢先聲載欣載頌言觀其成

署慶醫總長　王廼斌　敬祝

盛京時報十五週年紀念

貴報出版　紙貴洛陽　閱歲十五　熾昌壽臧　風行東亞　示我周行　崇論宏議　發爲國光

[illegible]　孫烈臣　敬祝

盛京時報新屋落成祝詞

一紙風行　達乎遐邇　既革厥基　傑構斯起　美奐且輪　落成伊始　願益努力　有進靡已　吾道不孤　我心則喜　東亞前途　庶幾有豸

[illegible]　余洵　敬祝

盛京時報館落成紀念祝詞

警世之鐘　醒時之鐸　清議是宗　閎規式廓　畫棟雲蒸　雕甍霞族　譔著精嚴　從衡華屋　頌美斯干　芬昭比翮　爰貢蕪詞　以申嚶祝

奉天交涉署　史紀常　敬祝

盛京時報社新建築落成式祝辭

大和靈魂　東亞喉舌　文化之基　業於磐石

奉天教育廳長　謝蔭昌　恭祝

祝詞

猗歟大報　保障東方　灌輸文明　提倡自強　立言著論　匡世興邦　清議不阿　成績彌彰　朝野懽忭　中外芬芳　華屋奐輪　彩旗飄揚　紀念盛典　佳節重陽　蕪詞謹祝　萬壽無疆

瀋陽縣知事　趙景祺　謹祝

祝詞

宣達民意　閱十五禩　不偏不撓　風行一紙　輪奐重新　規模大起　中外延譽　驪聯無已

盛京時報十五年紀念

上海　新聞報　謹啓

祝詞

宏維貴報　發展民權　有倫有脊　無黨無偏　閱十五歷　封百千年　經營新社　締造迍阡　文明星斗　蠶爭山川　鴻圖鞏固　於萬斯年

奉天政務廳長　魁陞　敬祝

祝詞

鴻維貴社　名譽遠揚　搜羅富有　擘畫精詳　鳩工建築　駿宇堂皇　於世有濟　示我周行

東三省鹽運使　翟文選　敬祝

祝詞

貴報出版　閱十五年　邦交輯睦　輿論中堅　有聞必錄　無事不宣　風行一紙　快覩爭先　建築數月　輪焉奐焉　樓高百尺　吉日鶯遷　行落成式　值菊花天　晋無量頌　結翰墨緣

奉天總商會會長　魯宗煦　敬祝

林　和　靖

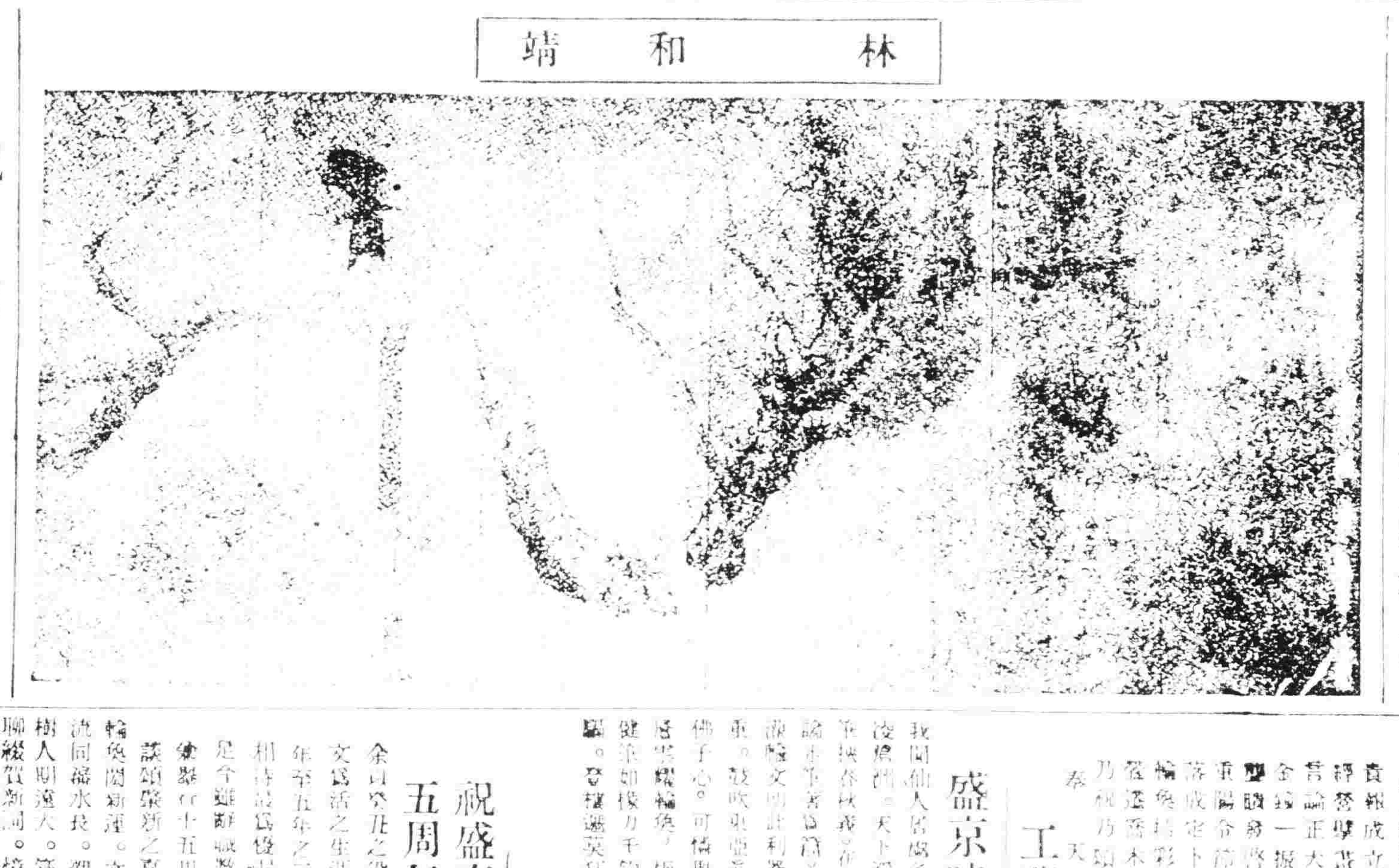

祝詞

基礎鞏固　輪奐落成　驪民覺世　進步無垠

京津時報社　敬祝

祝詞

輿論之郭　衆說之郛　白山黑水　宏拓規模　大報誕生　十五寒暑　屠口嘵音　綢繆牖戶　締造艱難　室家閭閻　烏革翬飛　登牙高啄　東亞民族　磅礴扶輿　鞏固親善　其在斯乎

北京　益世報社同人　敬祝

盛京時報社廣廈落成祝詞

貴報出現。十五週期。本社經濟。發爲文詞。正言破俗。讜論匡時。

祝詞

振聾啓聵。木鐸之司。鞏興廣廈。不惜工鳩。張華藝閘。綴藻丹墀。發揚光大。蒸蔚雲蒸。蔡仿西式。彪炳東陲。宏茲紀念。永奠丕基。謹箋遙祝。以備諷吟。

吉會鐵路督辦　權量　拜撰

祝詞

偉哉名報。卓然特立。不偏不黨。有倫有脊。周諮博訪。瞭見洽聞。包羅宇內。洞察人羣。言若預告。事鮮因陳。採訪惟實。登錄必眞。不脛而走。萬國交欣。宏規既啓。盛業無垠。乃建丕基。輪奐一新。發揚光大。萬歲千春。松江漪水。作賀遙申。

吉林濱江道尹　董士恩　敬賀

盛京時報社舉行落成式紀念祝詞

貴報成立。十五年華。鐸聲擊嚮。成績尤佳。昔論正大。妙筆生花。金鐘一振。羯鼓三撾。警瞶發聵。知識增加。重陽令節。秋菊奇葩。落成定卜。雅展堪誇。輪奐揚彩。桂子呈霞。鶯遷喬木。雀躍名家。乃祝乃頌。無極無涯。

奉天　工務總會　謹祝

盛京時報館建築落成紀念祝詞

我聞仙人居必好樓。故蜃樓海市[illegible]。中挺健筆凌煙閣。天下有樓臣大事。[illegible]。[illegible]如防川。[illegible]。[illegible]。今代國東民意代表[illegible]。新聞一紙價[illegible]。灌輸文明此利器。[illegible]。[illegible]。鼓吹東亞貿利半。他山攻錯日有作。[illegible]。佛子心。可憐舉世[illegible]。卓哉盛京先名譽。[illegible]。昌崇耀輪奐。[illegible]。環球國家父[illegible]。[illegible]。

祝盛京時報社落成式並舉行始業十五周年紀念　有序

東三省公報總理　王光烈　拜撰

余自癸丑之役虎口餘生亡命大連貧困幾無以自存遂不得不仍舊賃文爲活之生涯聊以餬口盛京時報亦當時賞文賦主之一也自民國三年至五年之三年間余之拙作亦嘗絡于盛京報中社長中島氏雖先生相待甚爲優渥社友高川佐藤菊池內山諸氏亦於余休戚相關不啻手足今雖離職數年而遼序之友誼常保留而未失今當　貴報新建落成兼行十五周年紀念成五律四章聊寄孝祝不足言詩聊藉慰吾之情詠頌第新之嘉運云爾

輪奐閎新運。文明啓瑞昌。發達庚有喜。鴻業進無疆。不借他山久。流同溢水長。溯源思舊初。十五度星霜。瞻盛徵今日。網羅憶往時。樹人期遠大。築室重根基。頌祝情同切。箴規誼共期。願相攸舊語。聯綴賀新詞。憶昔遺鉛網。流離客海隅。雪文聊自活。氣誼獨相親。吾道終張日。同舟德有鄰。雲霄此風義。絃誦在精神。聲華日正中。力倡親善實。爲計久成功。正義星環北。人心水就東。升誠攀吉語。交勉意何窮。

祝詞

十月二十日爲盛京時報社舉行新居落成式爰綴蕪詞藉申祝慶

盛京文物。豐鎬媲隆。煌煌貴報。輿論所宗。越十五稔。恢張大同。巨廈建築。庀材鳩工。美輪美奐。棟宇崇閎。文章府庫。社會垣墉。揭櫫正論。振聵發聾。矚眺新居。喬棟丹甍。瓊籟延盈。頌禱覺童。顯光燄皞。熾熾遼東。

大連泰東日報社主筆　傅立魚　謹祝

安東採木公司理事長　李友蘭　謹祝

日本外交家之新論

▲本多熊太郎氏之感想

日本外交時報近載有本多熊太郎氏之論文題爲「中國與日本」爲近來最可注目之作特譯之於次

▲二大疑問

余（本多自稱）於最近二個月間巡遊中國各地本日前始返東京此行並未帶有何種使命又無具體之目的余[illegible]

前既意料及之乃經過上海廣東後其裏面之實情更歷歷如在指掌且豫想時局歸宿彼一派終必失敗余于途中已向政府部內一有識報告之矣要之此次北方之兵變其變象之原動力不在北京而在地方其一半原動力潛在于日本人所忽略之西南中雖然此種事實目前當繼續未已中國政局今後之發展仍宜以上述之事實爲標準而觀察之也

▲中國不至赤化

余就旅[illegible]由日本輸入者或說爲克思或說克魯泡特金無一不從日本出版物譯其種子者故日本之思想界變遷中國之思潮亦有變化日本之流行停頓中國之思想界且種子亦當告絕且受此等新思潮之波動影響者僅中國民衆中之一部分今日中國全體尚無新思想運動之感受性只能認爲此種急進運動于最近始着手耳然中國全體的文化思想素來銳敏雖信其能逐漸向上然如吾人最所憂慮之危險思想早晚即糜爛中國之大局壞全社會悉變爲過激派之懸念在今日殆覺其無庸過慮也一時有一部之日本人視居于福建之陳炯明爲實行的過激派抑知彼之目的在刺激廣東百萬之市民乘其混亂之際而圖格動廣東之軍政府耳即因政治上之方便起一種之民衆運動亦不帶有實行的危險性者在我帝都此民衆運動已有數次返復之經驗然如前記陳炯明之過激的宣傳不能給與廣東市民絲毫之感動終未能成功[illegible]

▲原動力在南方

[illegible]要之目標不在北而在南北方之風物余昔年曾久經接觸年來接有變遷余比較的尚不乏了解的便利至如上海地方爲新政治運動之中心地可比歐陸之瑞士南北雙方之宣傳者均于是大試飛躍各政治團體之策士亦于此試其暗鬥中之折衝所謂政治之舞臺是也又成東爲南方勢力之干城久爲中外注目之焦點余即先往此兩地方以與所謂中國之大氣團氣相接觸或與各方面人士接談或讀一切之印刷物不惜努力以求了解最近之中國然事實上忽聚意外之疑象南方勢力集成之廣東軍政府卒各[illegible]與孫文唐紹儀分製而者與直隸系共鳴後者與段祺瑞一派握手曾現所謂南北縱斷之計畫終至演出此次北方之一大變局無論此種形勢余于出發以

越國家超越社會終至達於虛無之思想者並非奇事故中國人之思想傾于超國家的雖具有急進虛無之色彩然非可驚異之新事件實不外數千年來養成之中國思想觀念耳故今日中國之思想尚未瀕于可慮之危險境地是又余可得斷言者也但就實現之問題言之一部分青年之間流行一種急進思想彼並非根于中國傳來之思想觀念乃一氣試驗其一躍的運動此風潮亦不能謂全無然此等思想之流行多

閱如四川湖南最近數年之間殆爲戰事區域依吾等常識判斷之勢須川去莫大之軍費國民之負擔應苦苛重況當兵馬之衝經軍隊之蹂躪生民應有塗炭之苦然從實際上考之則有不盡然者即今日之武力割據政治尚未達到威脅庶民生活之程度人民之負擔僅如前淸時代而當時官吏誅求外之苛刻誅求概未嘗受然則各省督軍又如何給養其龐大之軍隊耶蓋民年以來中央政府向各省徵取國稅（例如

▲武力割據之弊　次

[illegible]其不能實現于今日也

廣東各解送中央國稅年額二千七百萬元近年因中央政府威信失墜為於南方派之各省尚勿論即屬於北方系之各省實際上亦無向中央政府解欵之事各省督軍即橫川此應解之國稅充軍隊之給養故軍事費雖見激增而未直接加重國民之負担者其故在此因而以武力爲本位之督軍政治尚未遂到直接威脅庶民生活之程度者亦在此今日之軍事費約當各省徵稅總額之七成而如教育實業衛生社會設施等一切之民政顯有現忽而廢置之者此種狀況再繼續十年二十年則中國之地方政治隨在皆有可慮之危險然今日此種危險狀態尚不致立時實現也

中國戰亂不息兵馬倥偬之際人民苦流血之慘禍固爲一般人所能想像者然余所觀察之事實即與一般人之想像相反此次余經過兵亂之國視當地之狀況若未經兵事者然一般民衆閱讀新聞電報則以中國現狀恰如戰國時代於兵馬倥偬之間送其日月者此想像斷不確當余依此次之視察覺吾人之想像不能與事實相對而中國方面進一方後退其吾等所于東京[illegible]由即在於此特如中國之戰鬭不過一之恰如日本之一府縣發生風水害之事件其慘害不及全國者其根本理由即在於此特[illegible]事之四川湖南等地方自中國全局觀已之作戰即如前述中國境內繼續戰

▲政治與社會無關

涉　如以上所陳爲出發而擬問之一端雖可冰釋然欲十分瞭中國者則政治與社會並無關係之事不可不知之中國之國民性即依所謂「帝德何有於我哉」之古諺可以見之一般庶民之生活與權力者之榮枯盛衰實無何等必然的交涉與余素識之上海某有力者曰「中國之政治狀態雖極混亂然中國之前途予對之仍抱樂觀中國於最近十年間文化的經濟的均有顯之著進步此民力民智之向上將來對于政治力而當然能「自旗作用」云云此言頗爲動聽更舉最近一例明之廣州地方素與北京對峙而爲多年革命之策源地而爲政局變動之發源地最近廣東軍政府內部分裂廣東出身之三領袖孫文唐紹儀伍廷芳等皆息處於上海北之段祺瑞與南之唐繼堯互相策應以圖傾覆廣東軍政府之時政治上發生此極大之變態則當地之人心應如何與新物情應極騷然孰知一般民衆並未見受有若何之感動何人政爭兵亂發生於何處皆不知之上海地方亦有同樣之現狀夫以人心異常敏感之上海廣東尚且如是則政治與社會庶民生活與政治家權力者之消長休戚全在無關係之狀態可以推知至兩地社會的發達余見之租界[illegible]無色而一般工商業之市街其規模宏壯輪奐優美與之接近之幾有隔世之感其中如廣州之中國盛娛樂機關之完備人心之快暢大有春風和煦之景象至上海之繁盛固在想像之外然自對外貿易之增進新聞事業之發達觀之中國之政治支配民衆之社會生活力甚異常微弱可以推知

（未完）

祝電

恭祝
貴社新築竣工並頌益加發展
日本 國勢院總裁　小川平吉

祝電
堅忍不撓歷十五年社運熾昌高厦鶯遷進申慶祝之意並禱賡萬祿而永綿
日本 文部大臣　中橋德五郎

祝電
恭頌新築落成並紀念號之發刊
東京 滿鐵理事　龍居賴三

謹頌
貴社新築竣工並希益加努力
日本農商務大臣男爵　山本達雄

盛京時報館築室落成並十五週年紀念祝詞

一紙風行。四方景仰。寒暑迭更。發揚日廣。今闢新基。規模宏敞。大廈告成。群相慶賀。祝彼落成。繹然輪奐。如竹之苞。如松之茂。祝彼紀念。十有五週。綿綿翼翼。與世同庥。[illegible]。天柱之西。瀋水之陽。前途遠大。山高水長。

國立瀋陽高等師範學校謹祝

英首相喬治之閑適

休日野外休息光景

祝電
貴社新築落成並祈社運亨昌
東洋拓殖會社總裁　石塚英藏

祝電
貴社十五周年紀念及新築落成盛式
駐奉日總領事　小池張造

祝電
新築竣工並請將來益加努力
日本總領事　高尾亨

祝電
貴社新築落成且禱日益昌隆
駐鐵嶺日領事　小倉鐸二

謹祝
貴社發展且祈爲邦家益臻奮鬪
大連朝鮮銀行支店長　小西春雄

祝電
新築落成併祈貴社發展
大連　小島鉦太郎

恭祝
盛京時報社之發展
大連　滿洲日日新聞社

祝電
謹賀貴社大工之告成並祝將來事業之進展
日本眾議院議員　臼井哲夫

謹祝
堅實之發展
滿鐵理事　片山義勝

祝電
茲逢貴社新築落成紀念號發刊之會遙祝貴社從來偉大之進步並願是後益爲光輝之發展
滿鐵本社男爵　大藏公望

祝
盛京時報滿十五年之偉業並新築工事之落成
海軍中將　上泉德彌

祝
紀念號之發刊　並將來之隆昌
遼陽領事館　木島仙藏

祝電
恭祝　貴社事業之發展
並賀新築工事之落成
男爵　安川敬一郎

祝
奉天盛京時報之發展
東京　時事新報社

祝電
謹賀　貴社新築之落成
並祝將來社運之發展
上海日報社社長　井手三郎

祝詞

遙祝
貴社新築落成式之盛
日本海軍大臣男爵　加藤友三郎

恭祝
盛京時報社遷喬新居舉行落成紀念禮式詞

盛京時報。聲滿遼東。[illegible]

[illegible]　何厚琦敬撰

謹祝盛京時報社新築落成並十有五年之紀念

歷十有五年經營慘淡之苦心而使盛京時報臻乎今日之盛運余謹祝之而表滿腔之敬意至將來對於滿蒙地方中日人民之協洽及其文化發展由貴報之努力生若何偉大之效果茲固無待余之贅言矣

[illegible]　白岩龍平

祝詞

拜啓者憶

貴報之刊行實以日俄戰後滿蒙地方缺乏宣傳機關爲遺憾明治三十九年乃有盛京時報之創刊爾來閱十有五年其間經歷諸多之辛酸備嘗種種之艱苦慘淡經營事業日進今則地盤穩固銷路日增愛讀人士之多也直駕中華第一流新聞而上之其宣傳之効果何其偉耶茲貴社復有新築之告成而爲紀念號之發刊有此盛績俱徵任得其人而經營之得其方也竊爲中日之親善東亞之和平以及貴社之前途誠有慶賀不置者焉逢茲盛會願表滿腔祝意並于貴社之益益隆盛爲懇切之禱祝敬具

十月十一日
陸軍中將　藤井幸槌

祝詞

當創刊十有五年之吉辰瞻貴社新築竣工之盛典洵不勝其慶賀更於是後社運之日益隆昌事業之日益發展至祈至禱

關東廳遞信管理局長　加藤順次郎

頑童

赤條條的告白

我原來是一個留日學生被人介紹入了同盟會對那種族革命是很出了點氣力的後來又跟着一般人講社會主義那時熱度最高的外面看起來像只有劉光漢張溥泉幾個人我和其餘些人不過談談罷了有時也覺得空談無

捏一把汗言論激烈就可知道了對于社會主義雖也做過幾篇文章喚不起大家注意來又沒有甚麼同志也就算了等到九月山西革命軍起事我綴道回太原作了政事部長人格又損失一次不久娘子關失守我後軍南下到了河東南北已經議和清帝退位共和的招牌掛出來了種族革命算成功了我

[illegible]

[illegible]種種慢慢的行動和經濟的言辭實在令人難堪我時稱替一切女子偽了幾點淚心裏很不耐煩尚且敷衍了好些面子）從此我的人格就墮落了一層雖然說對於人家沒用過甚麼手術終不

[illegible]崇敬比別人都多我要登報辭去有幾個朋友來說　你那一區候補第一名就者是最最不過的人你若辭職就於他補那就糟了）一張票是我最恨的人所以這幾句話把我說動了我便答

降魔

免有些舊夫婦的痕跡並且不是從自由戀愛來的所以自己所抱的主義未曾和人家豫先說過總覺有些隔閡自已也懶的講了第二年到了西安充高等學堂的教員暗裏預備些種族革命政治革命的事體也有現在青年的熱心辛亥年到北京和友人辦國風日報鼓吹民權提倡革命看報的人都替我

應不辭職從此把人格算損失到底了但余定主義不提一概不發一言（常筭錢收齊投這朝後終身不獻一策自解也是無聊的話了）有時「一月四十」的不到議員幾聚袁世凱作大總統時也避在太原朋友說我一點面子也不顧我便宣言對于政治法律不負積極的責任

（未完）

小說

女子剪髮（朱饗修）

一天明霞在家裏邀集了幾個同學興高采烈地高談女子解放後來漸漸談到剪髮問題明霞是已經把頭髮剪去的了所以伊先向一個同學道

「瓊霞你爲甚麼不把頭髮剪去呢？」

瓊霞摸摸頭上的一只金剛鑽別針回道

「明霞你不要橫勸人髮豎勸人剪髮我們把頭髮剪去了我們頭上究兒的珠兒亮晶晶的金剛鑽戴上那里去呢？到遊戲場去人家見了不要當我們窮漢嗎？橫豎父母錯千萬的家私不是傳給我們的我們不在這個上枝自已積些私蓄占些便宜不是將來白給哥哥弟弟們使用嗎？況且剪去了一定比不上留著的美觀所以我是絕對不贊成剪髮的」

明霞再向別一個同學道

「杏瑛你又爲甚麼不剪呢？」

杏瑛道

「我倒不是甚麼小心翼翼的你看大家還沒有剪去我們若早剪脫了似乎有些不好意思要是大家鬧一回不？了那麼我們獨獨剪了去不是太了嗎？我並不是絕對不主張剪髮的不過要等大家剪了以後再剪」

明霞再問一個同學道

「秀芳你爲甚麼不把頭髮不剪去呢？」

秀芳道

「我不像瓊霞這樣反對也不像杏瑛那般觀望我是絕對贊成立刻剪去的但是我的媽和幾個親戚都反對不許我去剪我雖然幾次和他們陳明利害可是他們執意不允說爲脫了我一定要和我鬧翻所以我因爲環境的關係一時不好去剪等有了機會自然要去剪的」

明霞一一問過了剛要發表伊底意見來明霞看是同學鏡蓉就歡迎伊坐下去和他們辯駁恰巧外邊走進一個人來鏡蓉最是頭腦清醒的人頭髮自於早剪去了所以明霞看見伊來非常愉快想一定可以幫自已底忙替伊分辨了早就把適才經過的事告訴鏡蓉請伊批評鏡蓉看了明霞一眼就用極和藹的聲音對衆人說道

「瓊霞和杏瑛方絕對表的意見完全不能成立因爲二位尚沒有徹底了解剪髮關於衛生時間經濟上的種種好處秀芳雖然已經明白這種意思卻因種種阻力不好去剪但是我總希望伊要有奮鬪的精神才好明霞雖已剪去也犯一個毛病你們看伊底頭髮不是燙得彎彎曲曲的嗎？又抹上了許多香油依舊脫不了美的觀念并且時間上也不經濟得狠所以也不好算完全覺悟我希望姊妹們凡是討論一個問題或者談解放啊改造啊第一要了解這個問題的眞義眞義明白了就先要從自已切切實實地做起否則任你談得高興社會上依舊得不着一點益的呢！」

詩

早晚的情人（劉□半）

印度哲學家太谷兒氏的著作近來很受我國文學界的歡迎他的詩是常常散見於各種日報和月刊的上面他詩的美點恐怕讀者都曉得很清楚不要待我再說這兩首「早晚的情人」尤其是精神與描趣味濃的讀者只要靜着偏便醺然大醉了！

（一九年九月二一日譯者）

昨晚我兩人坐在可愛的花園中○
園裏的風景是沒一樣不[illegible]
黑夜中充滿了的月光○
一陣陣吹來的都是花兒的香風……
我送到你的床邊一杯甘甜的酒
你凝著媚眼向我說不出無限的深情
你握住杯花近你的香唇兒輕輕
嬌展開幾分愁的笑影
你輕輕地拈著我們青年底酒
這時候我兩人的愛情都不點醉
我輕輕卸下你的面網
我不覺援援的跳起像發顫
我握住你嫩似蓮花的手
把他放在我的胸前
你的明眸被愛情所醉
半開半閉莫不是大仙
我解開你的香髮
你靜悄悄地默無一語。
我要把你的芳容
牢牢的藏在心府
吾愛！在這個「月明如晝」的夜裏
什麼東西都充着笑意
你這大仙化人
是已經被愛情所征服哩！

（二）

在這個靜悄悄的早晨
大地充滿了潔淨和清芬
我看見你著了早浴後純白的衣
恰似一隻天鵝靠著寂靜的恒河行
你左手提着一個花籃
右手好像在那里採花○
你亭亭地立在寂靜的恒河邊。
這不是天上的安琪兒？
在這個清芬的早晨。
我遠遠兒聽見廟裏的鐘聲。
女神呀！一道粉紅的線。
把你的雲髮分得停勻。
你左手上帶了一隻手釧。
走起路來遠遠兒聽得環珮的聲音
哦！你今天早晨。怎麼現出這樣美麗。
來醉我的心？
昨晚你是我可愛的花園裏的情人
今朝你又是我可敬的女神
消受這恒河的風景
領領這早晨空氣的清芬
我睜開兩眼看住你
真要拜服你一生！

祝 新築落成 祝

長春取引所信託株式會社

祝盛京時報社新築落成
朝鮮銀行長春支店

新式機械油房
滿洲製油株式會社
長春城路北 電話長六〇七番

長春北二街A區
滿洲製粉株式會社長春出張所
電話 一四番 七九二番 五七二番 七〇一番

綿糸布 陶磁器 雜貨
貿易商
池田洋行
長春新市街

長春石炭商組合
東興盛
福源盛
泰利號
華昌洋行
加藤洋行
合名會社泰山行
大昌煤局長春支店
長春松茂洋行
三井洋行

獅子老牌
醇良醬油
合資會社滿洲醬油公司
設在長春新市街東三區貳拾九號地 電話五八二號

長春
日清製油會社
竹下小太郎

長春
豐材公司

運送業並附帶事業 倉庫
長春運輸株式會社
（內國通運株式會社取引店）
電話 長本社四八五番 同驛前五〇四番 運搬部六六五番 馬車局三九一番
振替口座 大連二一八三番

雜貨俱全
新開白陶磚五層樓
長春頭道溝
獅子老號
赤木洋行

輸出入商
長春新市街
權太商店
電話 長六三〇番 長六六八番
發電略語 四六九（五）

長春市場株式會社

河島義人
長春

長春東十區六號地
直木商店出張所

出島商店

長春
安東銀行長春支店
電話五八五 九六四番

長春新市街
阿川工程局
電話長三六番

長春
滿洲材木株式會社
電話長五九三番

運送取扱業
山口運輸株式會社長春支店
電話 一三三 一九三 引込線 一三八

長春新市街
丸重洋行輸送部

神皋雜俎（本欄歡迎投稿）

小說

回憶(二)（少緣）

筆記短篇

矇朧琴琴。頗惟征人。而小父歸矣。吾鄉習俗。每屆年底。如年糕也。荳腐也。均係家製。俟見吾父歸來。一家子極忙碌之中。均抱極歡樂之態。吾母則詳詢途次之交通。及衣服飲食。余及妹。則手舞足蹈。斯余父歸來之果餌。以饋隣兒。隣兒目灼灼不少瞬。盖其羨慕之心切也。村婦隣媼。雜踏而來。進謝辭。問信息。煩雜不堪。吾父一一應答。狽與均散。始囂消靜。晚來吾父索觀余之功科。并令誦讀一遍。而有嘉容。謂以余尚不過頑。并以獎勵語詔余。旋即與母話家常。余心樂神爽。倒枕便入睡鄉。爆竹聲喧。桃符更新。余穿綠色之衣。館居然之酒。樂乃不支。馬蹄山瑀。尤足以娛視聽之樂。然快樂日子。容易過去。轉瞬又屆開學時矣。於是收由之馬。又復返舊之羈。九年校舍叫唏一宗。復閉門生涯。流光如駛。一月易過。時已二月中矣。吾鄉何值此時。有迎神賽會之舉。俟仗簇簇。鼓吹洋洋。火炮連聲。演遊千響。笙謌盈耳。紳燈燦目。是時也。商人寥落。焚香禱拜。以爲求福而去禍。安閒而除災。實則耗財廢業。愚不可及耳。明年春。吾族士紳。受外界之激刺。知私塾之不宜于今日。於是有學校之設。即以宗祠爲校址。吾父亦命余改入。是爲余入校之始。吾鄉地處偏僻。開化較遲。學校名詞。尚爲創聞。一般愚夫愚婦。且肆意唾罵。一若與彼有不戴天之仇者。問其究竟有何利害。則又瞠目結舌無以對。良可哂也。余入校之第一日。心頭鹿鹿。盈耳交集。及進校門。見同學或蹴球。或唱謌。或彈風琴。或操體操。無不活潑潑地。自覺樂趣。顧余則均非所習。呆若木鷄。久亦稍稍習之。閱三年。初等卒業。改入高等小學。校爲縣立。由書院舊址。距吾家較遠。因從宿食於家。而宿則在校中。以下午七時。有夜課以資補習也。校舍作丁字形。大門臨河。中爲正廳。作教室之用。廳後爲操場。左爲齋舍樓。樓後爲宗祠。均作

醫話

▲宗之醫話（浣宗之投）

自序

醫。莫深。易言哉。抑自軒岐以來。代不乏人。既已詳且備矣。爰作言。可。余學淺識陋。奚充發妙。若言必附予理之奧。則誠不能以發及。且從而辭瑣。殆所謂言之無文其□。大言不能文。猶可也。言或悖于理。適足以招尤。惟執日所聞見之事。則自達其意。無害於理。雜錄成篇。又何必不言。當代同仁。幸教正焉。

▲醫範

大醫門十三科。曰大方脈科。婦人科。嬰兒科。傷寒科。瘡瘍科。鍼灸科。眼科。口齒科。咽喉科。正骨科。金鏃科。按摩科。祝由科。此爲十三科。類經云有十四科。中有脾胃一科。而今亡矣。後終莫之續。今人亦惟取此十三科而已。傷寒科。內附襍症。瘡瘍包藏外科。按摩科之書籍。今尚可考。而手術已失傳。祝由科。即今之驅邪捉魅。符咒禳禱之法。經云。移精變氣者殆所謂祝由乎。其實跡亦亡之矣。鍼灸科。主治人身內外。臟腑。一切病症。皆可勿藥而愈。惜乎今亦徒存是說。而無其人。十三科中僅餘婦人。嬰兒。傷寒。襍症等科。尚未失。蓋此四科。若能根據運氣之變遷。察七情之苦欲。則不失爲良好之醫人。何今之醫者。每多效法西醫。動則用西藥。其習非西醫之毛皺未識也。所用之西藥。僅知其當然。而不知其所以然。偶一微倖。或可奏效。必仍爲治而索金錢。更自詡揚不已。殊不知西藥傳多劇劑。若一經受毒。則不堪設想矣。如此之流。謂之假西醫。誰曰不宜。（未完）

品花

▲戴金鈴小傳（一帆）

營河珠源中。有戴金鈴者。商城縣屬虎路屯人也。阿母年少時。顏風騷。不守婦道。同村無賴。趙之先慾。比及金鈴長。漸知人事。并受阿母薰陶。遂亦與同村惡少私□。阿母則知之。故作聾啞也。厥後。金鈴許字隣村李某。會歸。不安于室。某妒小康。然係農家子。且規金鈴甚嚴。金鈴閒窗伏惟成。花愁月夕。對此鮮鳳見。情何以堪。乃作惱歸寧。竟不復返夫家。初。李某與論婚時。不知金鈴之有外遇。瓜字已破。早爲人所敗壞也。至是亦微聞之。遂與斷婚。金鈴如鳥脫樊籠。恣意阿母。攜往營河。投入樂籍。先隸寶華班。近又卜香巢于蝴蝶巷。金鈴姿色平平。因工媚笑。尤長媚術。故曲院生涯。頗稱不惡。惟聞金鈴係同教徒。其舅氏張某嘗一再勸之脫籍。金鈴及阿母。抵死不從。故該教某紳衿等。以金鈴之爲娼。并非爲貧寒所迫。有傷同教體面。擬將金鈴驅逐境外。不准其在營河神女生涯云。余友瀨生知其事頗詳。因爲余述之如此。

一帆曰。西人有言。子女之命運。大抵由父母造成之。觀金鈴墮身青樓。今日信矣。金鈴之母。少既淫蕩。致引其女于萬劫不復之地。今則以半老之殘姣。猶作徐娘之風韻。不特若此。且于金鈴又何貴焉。果教紳衿。如欲挽既倒之狂瀾。將同教之羞辱。當用嚴厲手段。使金鈴從良擇配。則其母永遠隔離。以免死灰復燃。兩萌故態。若僅將金鈴等驅逐境外。則香巢別築。何地不可爲。爲淵驅魚叢爵之驅。作法名餌。要之計。吾無取焉。況金鈴之母。有子林立。伯叔并存。殘樹子雖倒。嘗不悲凍餒之憂。求仁而得仁。余將刮目以待。

▲營河麗姝劉小桃（營口白營河寄）

營河倡迷。借劉小桃。營口河北人。年方破瓜。肌膚細嫩。姿態秀麗。[illegible]

[illegible]賦備至。蟾影來登之翌日。喜逸逸香爲禮秀。得親芳澤。覺其溫柔嫵媚。誠足以冠群芳。願倒河陽一縣。使蟾影見之。都如被酒然。頰紅情如。逸逸予。逸逸何幸。識此麗姝。他日量珠聘去。作金屋藏嬌。則嬰人一對。享盡人生艷福矣。

▲來函 題馮隱仙先生浣溪隱逸圖 倒步原韵

地僻塵囂自好除。水雲深處結茅廬。科頭跣足焚香坐。玩鶴撫琴靜讀書。世事浮雲開不顧。此身名利淡無如。閑居省識傳神妙。知是高人好隱居。

菊花含笑滿庭除。凝是陶潛遠士廬。[illegible]

▲細雨

[illegible]

▲題退隱廬

[illegible]

美國上流婦女之流行服

此爲美國婦女界最近流行之服裝。係紺製腳不著襪。僅着名貴飾之鞋。素足花樣。翩翩新爭妍。門閥亦可謂奇裝異服矣。

文苑

●仙袖山館未是稿（孫瘦石）

▲題退隱廬雅集小影戊午舊作

不用買山避俗塵。蠣廬雖小足安身。共吾歲月成今古。雅集名冊叙舊新。閒裏幾忘長作客。此中猶是未歸人。算來清福讓誰享。除却神仙祇守貧。

留得吾閒不老身。長存形影共相親。深蹤聚散原無定。韻事流傳迹已陳。一室晤言消世慮。暫時興會樂同倫。高情欲仿商山隱（攝影共四人）清樹青紅白半真。

笑林

▲三酸酒令

蘇東坡佛印秦少游三人友善。皆奇才相遇。人稱之曰三酸。一日東坡謂秦少游曰。我二人夜偷至舟中飲。蓋欲戲東佛印也。孰意佛印已知之。先至船上匿于浮板之內。及蘇秦二人携酒肴至。未飲秦曰。須先說一酒令。首句浮字起頭。開字落尾。次句來字落尾。三句要四書東何哉字。落尾。蘇東坡仰視天曰。浮雲初開。明月出來。天何然哉。天何然哉。秦曰好。好。俯視水中曰。浮萍撥開。游魚出來。得其所哉。得其所哉。蘇曰妙。妙二人皆欲飲。佛印跳出曰。浮板撥開。佛印出來。人焉廋哉。人焉廋哉。舉酒而飲之矣。

祝詞

我邦當日俄戰爭以後。滿蒙地方。殊乏言傳機關。我中島真雄氏。引而發之。首創有盛京時報之創刊。當時草創伊始。閱時已十有五載。迫乎今日。[illegible]鼓吹。即爲滿蒙之開發。[illegible]新發僞大之館舍。今則已在鐵前附屬地。大功告成矣。何其內與果之正而且美耶。翻其發展之由。固在於社員諸氏之協力贊襄。要亦不外中島社長深其淵博之識。精銳之碩見。非絕倫之精力努力邁進。有以使之然也。余與中島氏相知有年。又相與從事於新聞界。諸聞盛京時報之隆昌。誠不勝其欣悼希望之感。實非徒以一片之私情。固云然哉。亦以滿蒙地方。動輒關於邦家之休戚。於此地而有若此之好新聞。若此之好社長而發刊之。今更達若此之盛運。吾爲邦家前途。並將來之東亞幸。誠有不能伸其慶賀者也。

今中島氏將有新築紀念號之發刊。徵言及余。誼不容詞。聊申所懷。以代祝辭云爾。

大正九年九月二十五日

大阪每日新聞社東京日日新聞社社長

本山彥一

雜報

△奉天▽

梨園近況

新明舞台閉台後第一樓又歷千金案之激相繼停演。省城中幾無顧曲梨園茲聞新明部樓東表受命已擬自開梨園整頓一切。于明日開演。第一樓至班角色現已回省。一二日內亦當開演云

漏稅被罰

中花稅雖經實行多年然一般奸商陽奉陰違者實繁有徒如四平街各大華衣莊暨所出之發票。有不貼印花者現爲稽查發覺擬即按章科罰云（延）

局長畏罪自裁

遼□硝磺局長趙仲仁。前因紹慶李之刑事案。牽連□□被□官在大理院上告。案內又有趙局長貽款八百元等語。經大理院來文提趙局長自知確有證據。難逃法網。因之憂慮成疾。服毒自盡。可知斧心害人人未害而已先死哀哉中鑒觀不爽作惡者其亦知所儆否

連日槍斃胡匪（孝）

近日破獲之搶案經軍法課訊明派兵押往西門外槍斃者已有數起日昨（十八日）午後二鐘半又由監獄提出胡匪三名遂即派騎兵押往刑場槍斃云

略誘案上控不准（延）

李薛氏劉子芝界誘良女一案前經趙馬氏來省上控遼陽縣檢察長亦即屆追來省赴高等檢察廳運動經張廳長將案駁斥趙馬氏母女遂沉淪苦海中而無拔拯之一日焉

爲私生子謀生計（孝）

十七日早晨小東邊門外攻禍地方不知何人拋棄一私生子呱呱而啼經多人圍觀均覺爲之不忍嗣經用某將其拾起抱至家中意圖留養惟其老婦願不願意又轉送趙連科趙撫將該兒送之同善堂云

藏匿婦人獲罪（采）

有祝恩吉者城東大夫屯人某日早起遇一少婦向之覓作宿地詢其身世昨

知係鐵嶺金曾氏因下廿雙伏潛行來北被某仍爲福從天降遂即收留蓋其竟在手另國謀略敵地市經轉聘狼爲陳某即被金姓查知報經有司科以十二年之罪現在被某上訴又將某律師之助減輕其罪爲二年云（京）

是否爲種族而爭

日昨回同營居戶有滿族楊某者未悉因何與附近回民馬某起有爭端竟致鬨毆馬某遂揚言楊某有汚辱回教情事于是回民相與助馬毆楊致有二十餘名之多楊某之家屬以勢單不敵旋亦邀來滿族親黨二十餘名助楊毆馬一時勢均力等各不相讓後經當地警察竭力彈壓始行息止云（併）

購藥墮胎

大北關住戶王姓女年已二九尚未字人因情竇已開遂與表兄張某有染久之珠胎暗結近被其母偵知以爲名譽攸關遂密購墮胎藥一劑服之異時胎落該女亦昏迷不省人事有無性命之虞尚未可知（斐）

神乎其技

三井洋行李登榮君之妻陳氏前者因患溫病請婁吳李趙諸醫生診治咸謂危在旦夕不肯開方嗣經友人介紹同向營林子馥醫士診視斷定溫病日無性命之處服葯末四包湯葯二劑竟爾轉危爲安又朱大坎朱紹章亦因溫病誤用藥石病入膏肓亦請林醫診治林醫士診脉後謂病已沉重無可救葯延至第三日果爾溘然長逝知之者無不贊揚林醫爲神醫云（尚）

貞孝可風

大東門裏路北向東大東門內住戶劉某在某號充當稽察曾娶馬氏人既勻悍性尤淫蕩其前子劉世凱娶妻王氏後馬氏又擬適令其媳改嫁以快于心王女堅不允從雖受如何凌虐如何困苦從無怨言並向親友聲明其志以死爲不貞不孝之婦致辱門楣親友之間莫不稱贊之

△安東▽

男屍何來

安東七道溝日本守備隊後荒山坡日前發見無名男屍一具年約三十餘歲身著白布雜褂青皂布鞋不知如何身死並無屍親認領未知有地方責者亦有所聞否耶

新設醫院

安東前探木公司副參事姿興來辭職業已斂載近又募集股份若干擬新設一健康醫院已將房間覓妥大約不日即行開辦云

△牛莊▽

幸未燎原

本街北關住戶何某院內有秫楷一垛于十五號晚十二鐘時突然起火勢甚猛烈幸隣右多人極力撲救未致蔓延成災亦云幸矣

△海城▽

調查選民

縣署現奉省遴令開界調省議會議員現屆改選之期仍須先事調查地方人民選權之資格以使改選等因茲知事准此特召士紳來城會議調查辦法一俟議定即令行調查明確屆期選舉云

秋菜昂貴

海境今秋雨水連綿以致園蔬早澇失宜菜價昂貴茲聞白菜每百斤漲洋一元至九角不等較諸常年貴價可見今歲年景五谷既已歉收而園蔬又復減色飢饉將至小民其將何以爲生耶噫

△鳳城▽

區官更換

本邑城北草河口警察五區區官係巡官德惠代理署理經兩月所長撤銷警所允各該區權任者係日前由省警察處派來朱理治接充香未久在警界老誠練達昨已前往視事諒五區必有一番整頓云

神廟一新

鳳城裡舊有城隍廟一座年久失修牆垣倒塌門窗毀壞神像亦皆殘缺日前有東街譙從政泗耕事樂善好施以該廟泥像殘缺情願一一補修已經工竣日昨特請僧道誦經開光計共費洋一千餘元云

巡官擢升

本邑第一警察隊官賀子陽日前調縣業經照准所遺隊官一席經吳所長以巡官關景良接充聞該巡官精明強幹請練有爲此次擢升隊官必有一番整頓姑誌以觀之

△郭家店▽

視學蒞止

梨樹縣街縣視學吉門石爲查視學務事宜于前日乘南滿車前來下榻于縣內中國地第二國民兩校檢閱一周次日即行旋返縣告云

△八面城▽

馬戲熱鬧

日昨由梨樹縣來有馬戲一伙計男女二十餘人于十六日假縣關帝廟前空草市地方開演往觀者除各機關有免票外餘均購票入場計演鑽裡藏身較上豎立跤脛亂等藝亦有可觀惟玩帥攢梯更見優長場內人山人海頗極一時之盛

△遼源▽

出殯盛況

本埠石玉泉庶長之家嚴逝世已誌報端茲日昨早六鐘出殯由本宅西行至西公所後胡同轉西南大街每至各商鋪門首均設路祭由東大街向電報局胡同過馬路至日本領事館前衛沖部領事及南滿鐵路分局長早川正雄與守備隊兵逐居留民等均放鞭致祭其送殯者有吳師長馬趙尹趙知事及各界不下數百人前引各樣扎彩儀仗道四棚發祭列行彈壓觀者多人途爲之塞鼓樂喧天頗極一時之盛

調查來遝

本埠南洋烟草公司開辦以來頗受各界所歡迎近又新到愛國烟日漸暢銷是以日昨該公司特派調查員王德周來遝視查一切旋于下午二點二十五分乘四洮車他去矣

△哈爾濱▽

電費增收

本埠道裏電燈分局自九月以來將電之人較多電費收入亦多茲聞九月分計收大洋三萬餘元較前增加三分之一即因發電擴河面論外人計有六百餘封華人計有三百餘封云

△新民▽

車軋斃命

新民京奉車站腳行夏某於本月十六號下午五鐘時正值貨車甸貨倒車時間一時不愼被西來快車撞倒軋傷殞命亦云慘矣

△興城▽

恭頌知事

縣監督劉小波氏到任年餘一切行政頗治輿情對于各界感情亦厚是以商會提議恭送萬民傘等物以彰德政諒屆期必有一番盛況云

收捐有人

自治收捐員周化岐因病逝世劉監督以收捐要務未便久懸遂于本月十四日假第一小學召集各選舉人照章另選當場開匭劉子紹得票最多被選爲收捐委員云

△甯古塔▽

追悼盛會

本邑各界因防軍副官王香泉暨兵士六人陣亡特開追悼大會茲于十五日早十時在群樂茶園開會各界共送輓聯六十餘幅軍樂全體奏樂唱歌以伸哀悼由監督與商會均致祭詞本團張子傑副官演說軍人天職及追悼盛意悽惋激昂聲淚俱下一時場內掌聲如雷頗足動人觀感云

△大賚▽

國慶盛況

縣年十月十號爲國慶之紀念已有命行應行祝賀茲日前十號本邑軍警政學商民各界於是日在高小學校開會祝賀屆時蒞場者不下七八百人先升國旗致祝詞作軍樂唱國歌並三呼民國萬歲極形歡忭晚間則由縣立第一高小學校暨城立第一第二第三各國民學校組織提燈大會共有二百餘人遊行街市燈燭輝煌觀者如堵頗極一時之盛

△海拉爾▽

炸彈何來

昨十二日晚九時許車站總管與書記三人在室內辦公忽由窗外拋進石頭一塊總管等知有異均伏于地旋又拋進炸彈一枚幸觸窗而炸總管手部稍有受微傷其餘無恙當有路軍奔車四旅高營長聞警率隊前往檢驗被炸情形查獲俄人嫌疑犯五名是否爲擲放炸彈之犯容俟訪再誌

△拜泉▽

脫離苦海

新安里西等妓館紅寶班妓女萃馥係良家女因被人引誘墮入風塵早有從良之志茲與財拜江省陸軍騎兵二旅二營八連中士馮某情投意恰遂定皆老之約刻經馮某以番佛數百贖爲之贖身已得領家同意議諸金屋矣

△青岡▽

商會借欵

商務會長傅佐卿因財政艱窘曾經借欵一事旨誌前報茲已由省同縣與商知事商妥請代轉公函向廣信公司借欵二十萬吊若然則該會應付裕餘當不似向日之大費周轉也姑誌之以觀將來

自由論壇（歡迎投稿）

▲南軍 南方獨立以海軍南來始令海軍又首先宣布統一矣

對于海軍此次之舉動直無可評獨是林伐輝方調停粵事湯廷光且被推督軍令忽有此電海軍在粵之地位究爲何等耶南方自分裂以來奇聞多矣若海軍此舉殆奇之尤甚者也（一葦）

▲自殺 中國關人中久未聞有自殺者軍人戰敗曾只一逃戰時且然平日無論已

然李秀山乃自殺而死自有督軍以來未聞此奇事若李氏者究爲督軍之特出者矣（淡）

▲廢督與爭督 溫欽甫之廢督論誠愛粵救粵之言也何以商會等具日催產生新督軍而溫君此論反未生反響其理甚不可解也

若疑此爲緩兵之計何不姻要求限期交印者而要求之莫如不聽湯其莫奚莫若允而宣布之豈非解決廣東百年之計乎湯欽長延光不能統率各軍粵人固知之何以但日催湯就督軍爲言豈一刻新印即作爲將柱軍職走乎明明有大道而不行則所謂粵人治粵者殆無甚澈底之理想耳（記）

▲可笑可嘆 視聽失常是爲殘疾人認爲缺憾而不顧有者也聲色能賊賊人之精神亦人所共知者也然而嬴之若鶩樂此不疲者比比爲其能滿伏人身心也五色令人目盲五音令人耳聾同一視聽失常人多忽之而不覺可笑可嘆（社）

▲廢督大運動 年來以各省人士之覺悟知欲廢督民治不能不籌除軍閥而欲籌除軍閥則廢督其首務也今已有數省大開會議決請政府實行廢督繼起者當不乏人

向者吾國民運動多對外問題少對內問題多對人問題少對事問題若此次廢督運動我固認爲對內問題之最切實(二)對事問題之最正大者也蓋廢督運動者雖破壞而實建設也雖排除障碍而實輔助進行也分數省自爲之更也願合數省共行之（笑）

臺 薛寶梁 楊家將 李雲峰 寺 小滿堂 斬黃袍 莊月亭 張全平 逃吳國 張化林 小玉生 空城計 吳金長 關 園 水仙花 明演 楊松林 坤伶 亮 金鳳震 翠鳳英 坤伶 趙雲 演 樓 劉雲生 山春 蔣芹香 小三鳳 郝鳳琴 金桂 坤伶 金寶 演

△ 線 北天山海關 京津 [illegible]

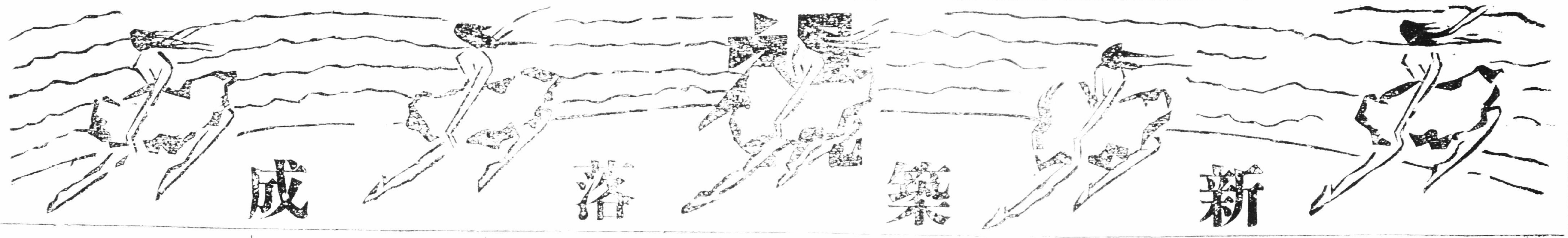

奉天小西關
佐藤廣濟堂
佐藤菊次郎

祝新築落成
商埠局 趙景祺
井上初之助

一、特產物並皮張貿易
一、金銀貨借並介紹
一、各種機械委託販賣
一、鑛山土地房屋測量製圖
一、奉天取引所取引並錢莊
奉天富島町二番地（取引所前）
鈴木貿易公司
鈴木重俊

奉天西塔大街三丁目
株式會社 **奉天醬園**
電話六四一番

奉天城內鐘樓南大街路東
長壽堂藥房本店
電話三四番 振替大連三六六番

綿糸布 砂糖商
奉天 **大島洋行**
電話日二四四番 中三〇〇番 振替大連一九〇番

奉天小西門裡
八村清太郎

奉天城內
扇利洋行

奉天小西關
大信洋行支店
松井清作

石灰 磚 製造販賣
奉天建材株式會社
電話七九五番

奉天千代田通
安達牧場
電話四四番

大日本麥酒株式會社

滿洲奉天小西關
地金銀買賣並金銀兩替
奉天取引所錢鈔取引人
交易保證所錢鈔取引人
慶豐久銀號
中國電話分局五十三號
信託市場特設自用電話
交易所市場特設專用線
發電略號（タ）又（タク）
電話日長一八四番 本長一八七番 長六〇三番 長七二〇番

奉天小西關
株式會社 **奉天錢鈔公司**
電話日長四二一 長九三三 中電三一五

營業科目
轉運貨物
改良馬車製造販賣並出賃
販賣糧食物
奉天柳町十七番地
株式會社 **奉天馬車公司**
電話日長五九番 中二三〇番

各樣布疋 製造軍服商
奉天城內
怡信洋行
電話二三一

滿洲晝夜金融株式會社

磁氣應用酸素療器
歐幾士嘌喇 附治病實驗例抄錄
金銀器 電氣器
奉天浪速通
田邊洋行

奉天小西關小什字街
朝鮮皮革株式會社
奉天販賣店

滿洲中國陶磁器 諸雜貨
奉天大西門外
河內洋行本店

鐘表眼鏡 貴金屬品
奉天春日町
河內洋行支店

合名會社
奉天新市街
原田組奉天支店
電話長六二番

輸出入商
海江田商會出張所
奉天小西關

各種洋麵
各種銑鐵
各種棉花
種雜貨
奉天浪速通三六番地
隆昌號
日電話三四九番

營業科目
圖書雜誌
高等文具
新聞代派
美術造花
繪葉書
奉天浪速通
山陽堂書店
電話五二九番 振替大連一二九九番

麒麟啤酒特約店
洋酒 洋食料品 西洋菓品 洋食器具
直輸入商
大和洋行
奉天浪速通二〇

株式會社
奉天新市街浪速通
大連銀行奉天支店

藥品器械 直輸貿易商
奉天浪速通
松尾大藥房
電話長六八一番 振替大連二〇七五番

軍裝品批發
奉天城內小南門裡大街
毛原洋行
電話五一〇番 振替大連一九一四番

自轉車 自動車 人力車 玉突臺
奉天春日町
松永兄弟商會
電話日三四一番 五一五番 振替大連八三番

奉天城內
西尾洋行

奉天千代田通
日滿人事株式會社

奉天運輸倉庫株式會社
奉天宮島町十六番地
電話五六一番

相館 本館主任彭堯廷謹白
（八扣出售）以答諸君之雅意加蒙光顧是幸
德升興　萬發盛　春發合　福泰當　裕順興　德盛順　天增興　順盛當　永全福　永順東　福興成　朝陽寺　四盛長　三合德　裕發當　萬發號　德順興　福成久　東順興　德增昌　德茂號　德盛泉　河升店　隆盛泰

民國要聞

○李純自戕後蘇督問題之逐鹿

齊燮元早存希望
王占元竭力運動
盧子嘉擬聯江浙
張辮帥望蘇若渴

江蘇居長江流域之中又爲南北綰轂地形勢扼要財賦旺盛自古視爲重鎮故李純督蘇以來久爲南北當軸所倚重以其地勢言位望均有舉足輕重之概今李督檢而自戕一時替人靡定各派首領及野心之武人莫不以全副精神圖謀此缺以冀雄視虎踞摩植勢力但督軍位置祇有一缺而鑽營者頗不乏人同顧中央大有左右爲難之勢茲將逐鹿派之員相分誌如左

（一）江寧鎮守使兼第六師師長齊燮元 素爲李純倚重之人自蘇直蘇相隨已久誼若昆弟並畀以軍務幫辦與蘇皖贛巡閱副使之職可謂極倚畀之般且遇事無不諮詢而行當李純病劇時齊曾食宿署中襄理一切職務夕不遑而蘇軍方面因其爲李之良佐頗有愛戴之意齊之自視亦早存第二督軍之希望刻李純遺言殷殷以齊氏繼蘇督任若果真除假是順水推舟並可博省垣軍警之歡迎所懼者恐難得關外同意耳至齊氏本到中央電令暫代蘇督當已通知上海政軍各機關其電云頃奉國務院電開奉大總統諭江蘇督軍一缺特派齊燮元暫行兼代等因業經電知照在案燮元輔佐李前督軍疏忽無狀致隕元戎負疚滋深附心已碎祇以地方重要責任攸關承故師之遺言感同人之敦迫不得不忍痛攝事暫維現狀茲復仰承恩命惶悚益增所賴同袍諸友協力匡扶地方長官同心贊助俾免隕越盍勝企幸除電陳大總統國務院外特此佈陳統希鑒察齊燮元叩

（二）長江三督以王占元年事最高而資望與地位則在李下以故長江領袖不在王而在李王氏久存不慊之心然格於事勢徒喚奈何今李氏歿殆天予王以良好機會故竭力運動督蘇以冀領袖長江而爲督軍中之魁傑

（三）浙督盧永祥爲軍界前輩與李純爲二十餘年之金蘭交前因松滬護軍使改編問題與李純大生惡感卒因資格關係不能攘奪其松滬之大本營現聞李已自戕機會難逢亦竭力運動調蘇一面電知其子盧子嘉就近向某方面開始活動一面電保陳樂山何豐林諸同調繼一升贛浙督如能達到目的則江浙聯爲一家永戢種種無謂紛之爭但能成功與否尚在不可知之中

（四）張勳之官興甚濃屢欲出山未達目的前次運動督皖運動陝甘巡閱使因遭各方面有力者之反對均無成就然出山之念未嘗稍衰益以親家某公允爲幫忙必得一督軍或一巡閱使而後已今聞李耗已開始運動八方布置矣

蘇督一席遂爲逐鹿者既如此之多惟人民方面久處武人專制之下咸願趁此機會一致主張廢督以爲實行民治之基礎此間著名之正當團體已聯電至京表示主張更宣言繼任之人無論爲誰均不贊同但中央諸公素以民意爲輕安足値其一盼此可斷言者刻主張廢督之電雨發而齊燮元代理蘇督之院電已到以此例彼足徵中央之深意也

○和局近息

陳炯明與中央通欵

自粤桂發生戰爭後陳炯明何嘗若何殊與和議前途不無關係中央極注意此事茲聞京中某某方面昨已接陳炯明來電內容大要係逃桂舊起驅逐桂系有效情形當未更軍禍粤狀況及粤人請中央與粤系謀和彼則從中協助云云

謀和條件又加兩案 最近謀和問題據中央調查擬不久即行加入兩案（一）滇黔川省軍事列入和會研究（二）法律方面應按唐繼堯之提議討論之

岑西林派代表到京 茲聞岑春煊對于北方有繾綣謀和之決心故派章士釗爲全權代表與中央交換局部意見據個中人云章氏已抵京二日矣與當軸所接洽之事件亦略有端倪日內即可晉謁元首作最後之討論云

請由中央簡派粤督 廣州方面莫榮新不肯退出前途又有破裂之象長此以往粤省勢將不可收拾聞日來頗有人主張請由中央任命湯廷光爲廣東督軍以便即日議和此項即作爲南北交換條件之一云

孫唐等電詢和議 南北和議自李總代表去世後中央迄今數日尚未能進行然上海孫中山伍廷芳滇省唐繼堯黔省劉顯世各有電致政府徵詢將來和議趨向是否仍依李氏之主張近日能否發表總代而對下雙方之接洽以何人爲和議主體以上各件均請分別答覆云云聞中央對于此項因未確定若何方針均未照答云

摩耶夫人之靈夢

○蘇省已宣布戒嚴令

松滬何護軍使以李蘇督突然自戕時局甚爲不安但滬南市方面設有軍廠係造存軍械之所關係極爲重要用特頒令滬南各軍隊自十四晚間起每日自夜間十時至天明止凡軍事區域如滬軍營至南車站達陳家橋至高昌廟西柵及斜橋至龍華一帶均應阻絕交通沿途派兵站崗禁止行人往來以昭慎密而維安寧並於昨日起調派便衣查員十日間四出巡查稽以預防一面知照軍廠慎門禁以杜奸宄混入又處令各軍營格外嚴紀不准容留閒人以免發生他處云又齊燮元寒日通電云李前督出缺地方安謐秩序如常惟恐宵小生心乘機蠢動爰于即日起本省應暫時施行特別戒嚴以安人心而平謠諑仰各該軍區一體查照辦理爲要等語又松滬何護軍使自通命所屬各處頒布臨時戒嚴後凡軍事區域往來每晚十時起至黎明止阻止船隻航行設或船隻臨時駛到祇可泊在軍事區域以外暫停候黎明開行通過惟尙恐有違禁闖越情事由淞滬與上海防守司令部各小輪一艘每夜通宵往來梭巡一面令由駐滬水警第三隊隊長王壽良協調舢板船四艘分泊南碼頭及龍華嘴兩處諭飭阻止浦江行駛船隻至夜間十時以後不得行駛高昌廟方面水道云

○蘇皖兩省運動廢督

▲江蘇省議會通電 北京大總統國務院陸軍部鈞鑒李督猝然出缺公布遺書有和平統一寸效未見求同胞勿爭權利救我將亡國家等語軍政兩界猶有天良皆當感泣懺自政綱解紐軍閥專權種種糾紛皆由此起謀國之士不得已倡議廢督外人之我首亦多此爲言口說所騰早成輿論浙督廷請於先滇黔實行于後南北協商統一以爲條件之一端中央政府屢付討論特未有適當時機無從下手耳江蘇境內一軍隊較爲紛歧力能統攝者蓋鮮其人各師旅長類明大義其維持治安之心尚不至因督軍存廢而分厚薄況經李督遺書諄囑各人擁信凡在軍人感此精誠斷不忍覬覦李督遺缺致冒爭權咎戾即何妨廢置李督遺缺藉爲統一先聲應請速頒明令廢置江蘇督軍風示天下以旌李督忠誠以促南北統一江蘇幸甚國家幸甚除由本會議長錢崇固及蘇同鄉諸老商陳外謹此電請鑒納施行江蘇省議會副議長鈕貴藻孫徵譜黃炎培等叩

▲旅京皖同鄉通電 （銜略）民國以來因督成軍由兵釀亂連年禍患無不皆然兵爲國防而設匪爲擁護個人吾皖有倪嗣沖之安武軍已屬特別軍隊皖非邊圉本無國防之可言烏合之衆還論對外即偶用以征剿地方之土匪官則縱匪兵則通匪故匪愈剿而愈多兵愈增而愈亂甚至甚於匪顧安武軍之天職除擁護個人外惟奸擄焚刦倪嗣沖特兵禍皖尤所孚有戮無辜數百人爲恒事滅門誅族爲常刑凡百率任意增加皖民負担之重爲開國所未有路礦山爲私有予售自由官吏自省長以次悉爲其奴隸議員爲其鷹犬學生爲其仇敵唐民衆政略行倪嗣沖病廢天予皖人以一綫生機裁兵廢督固爲救國要圖吾皖所受兵禍督禍尤甚於他也是裁兵廢督在皖尤爲必要旅居津滬省同父老力以是請政府已許商量裁又有張文生暫行督皖之命張氏新安武軍兄弟是卿舊安武軍未去新安武軍又來皖民無噍類矣旅京同鄉聞命下愛驚駭奔走不可言狀茲在省館召集同鄉公同集議僉謂非裁兵廢督不能救皖而裁廢雖屬兩事尤須並行全體一致議決推舉代表公呈政府廢督裁兵請自皖始政府如不俯納民意皖民祇有以不納稅爲最後之要求務乞一致主張以救三千萬人民於水火議此電聞佇候明教旅京皖同鄉簽名者二百五十八人同叩

○關於借欵之規定準則

財政界確息中央因近年各省自由抵押外債統計全國平均每省皆有數百萬元或千餘萬元之巨額後若不設法限制難免破產之虞昨特通電各省長規定三項辦法（一）地方用欵須就地籌欵不得私借外債（二）凡有鐵路礦產不得作爲抵押（三）凡招募新兵擴充軍隊及撥發兵餉等情均不得借用外債云云

○中央財政預算之支配

據財政界要人云中央近擬財政困難已達極端而各項支出諸難應付總統日昨傳見財政周自齊總長籌商全國收入之預算合其出入相抵以免超越預算聞其規定辦法以各關收入及全省鹽餘及各省印花雜稅以及各省財政廳之收入比例法均等分配並指定某項歸某種支出以免臨時不符云云

蘇督軍和議總代表之三職事極重要後繼人物究以誰氏爲適宜及大局有無變更自應詳加籌議集各督意見以定方針已於十三日晚招請至洛陽催促巡閱副使吳佩孚迅速來保參與會議又當催未派代表到來之各省分別迅速遣派足夜抵保以便開議聞吳副使大約於十六七日即可抵保矣

○保定將開軍事會議

▲中央及各省均派代表與議

保定快信云保定方面因全蘇督將差忽際將開重要會議中央及各省均派代表與議現張作霖代表秦華陸榮廷代表文華公府代表袁乃寬等均於十三四等日先後抵保傳聞此項會議內容確因李蘇督逝世後關於蘇皖贛巡閱使江

舊金山議事堂

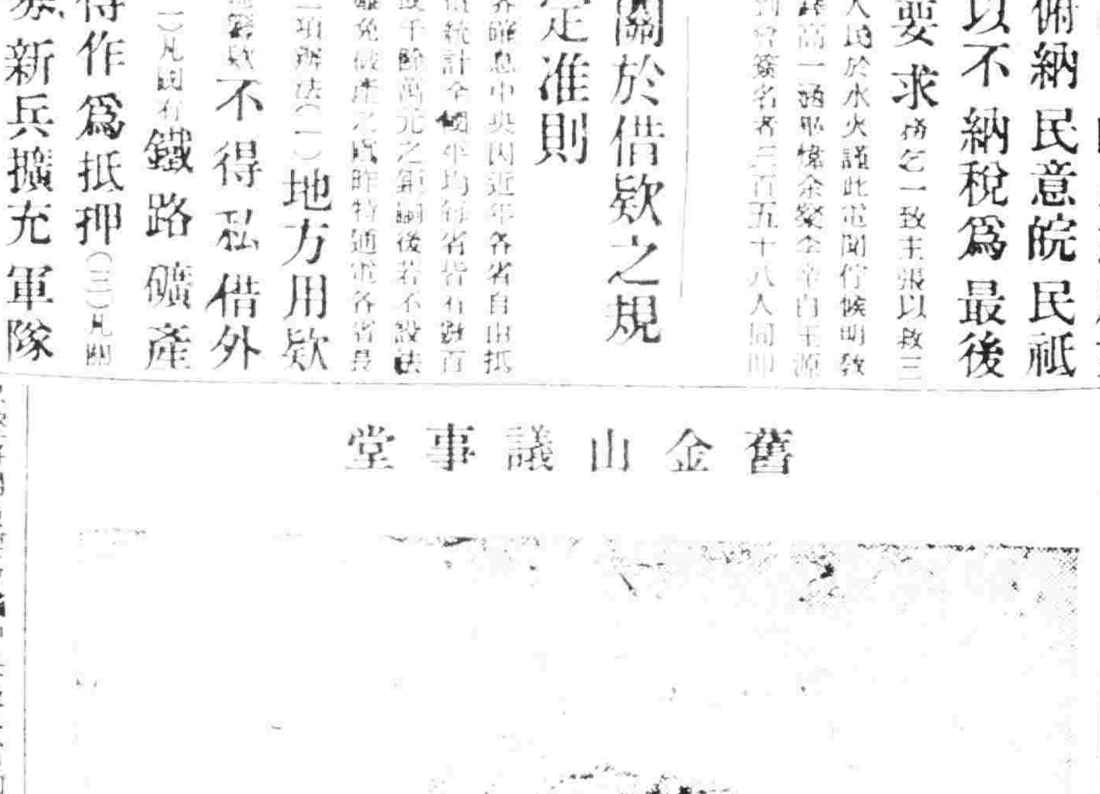

社會瑣聞

▲男子壓出胎兒

▲嬰的一聲（北京）

日昨北京大橋振仙茶園散戲之時正値擁擠以故一三十餘歲婦人擠倒在地乃將起立時一男子亦失足滑倒恰在該婦身上但聞嚶的一聲霎時血濺衣褲胎已墮地男子見嚇已磕頭突然逃去行人詢知該婦住在北火扇爲之歐車抵不肯投時此婦面色青白臥地呻吟當由巡警招入畀往伊家矣

實業淺說

種橡樹之利益說

黃嚴峰門林業公會

橡樹一名柞樹又名櫟栗屬殼斗科植物落葉喬木多生長於山野其樹生長最速七八年後每株可重數百斤曾見三十五年之樹木材徑大如斗每株可値七十元左右我國產橡之地各省處處均有之然土人皆聽其自生自長不識其利均於一二年未成長時即以爲樵夫牧豎所摧殘大利所在棄而弗顧殊不甚繁殖余效我國地居溫帶而產繁昌僉以地脈之佳天時之美斷無不宜之者如有人提倡專收橡子擇地布秧推廣種植十年內外即可生此佳材茲詳陳其利於下用是以勸國人種植之法森林學上已有詳載茲不贅及

甲葉之功用

橡葉與栗葉相類大者長及五寸橡邊有鋸齒其嫩葉表裏皆有白毛背及長則表面爲綠色而有光澤裏面則微色形灰色葉密生肉質較厚且柔軟與桑葉略同最宜飼野蠶故爲柞蠶之飼料品鄉人或有採其葉以飼家蠶補桑葉之不足者

乙實之功用

一製粉橡實形圓而端尖有殼斗包之謂之橡碗取橡實以水洗淨晒燥去殼浸諸清水中約一月左右（其間須換水七八次）取出洗淨去其苦澀放置臼內用杵搗碎再和以水同磨成粉漉以布袋去其渣滓注入木桶使之沉澱去其黃水再以清水注入攪拌之俟沉澱再去其水然後取出晒之蒸餘其水分乾燥後即成粉可充食若和以白糖味頗適口且可解暑

二染料橡碗即橡實之殼也可爲青色染料法取橡碗碾碎用水煮透去其渣滓取其精華熬煉成膏用時以沸水開化器加皂礬即可作青色染料雖敝垢而不變且使十敗適運力可獲厚利

三飼畜其種實于簾秋之人可飼猪使毛色純潔身體强壯

丙材之功用

一種蕈凡在秋後砍落之樹俟其乾枯後將樹身鋸作每段二三尺長以一本蟲立地上以一木橫架其上然後兩面挨次斜鋪之如屋椽形使其去年甚近當春夏秋三季擇大氣陰雨之前或蒸濕之時即將木耳種子用水攪成細粉灑入木材之上便能長黑木耳約採三四年後如見鋸耳則示氣已竭便可剔去燒炭

二染料其樹皮灰色而粗厚且有深分裂內含單寧質甚富可製煮汁用作灰黑色之染料

三燒炭其材紋理堅緻宜于薪炭且帶邊可燒火性極烈即燒爐之炭火閃成白炭仍有大用價亦頗貴工業上燒煉廣用之以代煤力

經濟欄

◎上海商務通信

（十月十七日）

▲米價又見平落 本埠米價近日蘇松常錫青角及浙湖等處產地所有新米新秈完全上市及到者日見湧旺市價又見平落昨日大盤最高厰機新粳南市開八元七角閘北最高八元九角次貨低在七元七八角閘北市及租界各米店之規銀者尙願大略至有等不肯米店仍復照高至一元數角之多且姓米各者先於日前有打包出口計兩間題尙未核准而日以來有北市米業同行攻詰者頗不乏人然亦無法以遏止然本年收成並無十分缺足補足以往來年底及明春必較今年爲愈也

▲友華銀行之銀市報告 中美新聞社譯友華銀行十五日報告云昨日倫敦銀行當地跌一便士遠期跌一便士又四分一紐約銀價跌至八五又八分之五倫敦紐約匯價跌至三四八半北間即市時定價金磅與昨同彼時銀價尙未接倫敦電告追報告既到即有電大受求金磅系至五先令四便士全回跌至九三日金跌至五四又四分之一市況終日按動收市時賣出價格不定價之數據即應息而市面不甚堅定故銀價一時不至大漲云

▲栗子市價之騰落 栗子一項本埠北貨物品一種而近年來均爲水果行家所投有每於秋冬時節上市一開亦頗一百四五十萬金之生意本年各見天津山東一帶均因旱荒收成歉歲故市來頗暢時頗求北往貨爲供應求價開盤時幾十五元之舊現在繼漲價爲落銀各米現開十元津栗九元五角對東八元五角所有浙江湖州富陽及蘇州各路均由上海轉行辦往故本年之售價者亦均獲利為難也

◎瑞典國立銀行之提高利率

歐戰以來瑞典國立銀行之貼現率已增高數次九月十七日又將其貼現率續行提高計三月以內者七厘半三月以上者八厘聞不久尙須提高二分之一蓋乃其提高利率之原因當係謀物價之抑下所致蓋近來彼邦以紙幣之流通額過多物價騰貴甚烈也

◎英國新投資額之預測

據英國商務院報告之所預測今年英國入超額若物價無甚變動當爲三億五千萬鎊乃至四億五千萬鎊其無形的輸出計海外投資純收入額一億鎊船舶收入額五億鎊其他收入額四千萬鎊共計六億四千萬鎊故今年英國對外之新投資額當在三億鎊左右云

◎英國之財政方針

英國委員對於不穩於國際財政會議之聲明曰英國財政方針重在逐漸收縮通貨並將政府所支給之公共保管金移轉於地方團體云云查英國現在之紙幣流通額已超過二十億元約當戰前之二十億若英政府果能從事于通貨之收縮則今後可望逐漸減少也

◎美國之貸放方針

美國當局自歐戰停止以來對於貸放即取收縮主義近日以需供之漸復常態對於必需品之戰時負担尤努力於減輕其財政總長近曾有宣言曰若爲維持較高之物價計以請求貸放必不可應其請求今頗有人非難中央準備局之貸放限制政策抑不知近來請求貸放者多係謀商品之囤積以待物價騰貴方者手出者也云云美國政府與希意於銀行令其限制貸放而一般人士尤努力於物價抑下之運動雖有少數商工業者欲維持其物價之高價殆亦不可得矣故近二三月來美國物價時有跌落之消息頃據紐約電報毛織物棉織物器具汽車等各種製造品市價近已跌落十一乃至十三強不等各物價跌落之趨勢誠有一帆直下之勢矣然彼邦各工業股票富不免大落而輸出貿易或能因以漸有轉機也

◎英國物價之跌落

近數月來世界各國之物價類見跌落若美若日若英莫不日趨低廉而生產限制之說亦數見于各國輿論近聞英國物價又告下落各商都紛紛將茶之寄售市價每磅抑下二辨士乃至四辨士咖啡則抑下二先令四辨士可可亦抑下一先令八辨士乃至二先令二辨士其他物價亦紛紛跌落至於跌價之原因約有三端（一）銀價跌落東洋市場之購買力減少（二）歐洲諸國之需要因匯價關係不能大暢（三）英國之通貨及信用膨脹之趨勢已止

◎倫敦證券市場之概觀

倫敦之證券市場自受煤礦礦工同盟罷工之風潮其買賣頗遠不如從前之盛九月中旬始漸見起色各種證券類皆飽價而金邊證券尤呈盛況惟以彼邦勞動者之不安與夫物價之低落其工商股票終不免減色也

◎美國銀行業之票據交換額

一週間美國主要銀行五十家之票據交換額共計七十九億六千八百萬元較之前週之八十四億零三百萬元及去年同期之八十一億一千九百九十萬二千元均見減少想亦其金融界之

民國九年十月廿一日　木曜　八專　赤口　各人吉凶

明日之吉凶 ▲一白之人從事於愁緒也以不動爲要艮坤南乾吉▲二黑之人進退維谷之日艮坤南吉▲三碧之人諸事以守舊爲宜勿他求乾坤壬吉▲四綠之人吉凶視其所爭坤艮吉▲五黃之人幸運之日坤北南艮吉▲六白之人運氣岐分之日諸愼吉巽北南吉▲七赤之人種種不宜之大凶日寅艮壬吉▲八白之人移居轉業轉職皆凶小心失盜坤艮巽吉▲九紫之人上運之日移居近行金錢等事皆吉乾北吉